

VIVOIL



DEUTSCH

Einseitig drehende Pumpen

14-07-2009

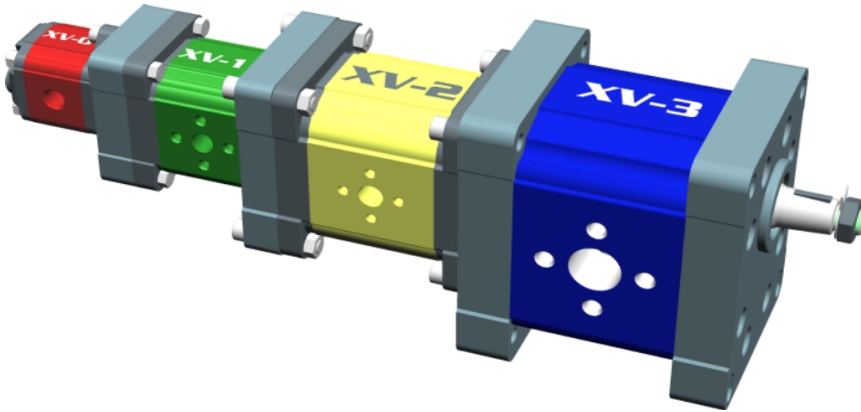

XV-0P	Einseitig drehende Pumpe
XV-1P	Drehung links Drehung rechts
XV-2P	
XV-3P	

XV-0U	Einseitig gerichteter Motor
XV-1U	Drehung links Drehung rechts
XV-2U	
XV-3U	

XV-0R	Umkehrpumpe
XV-1R	Drainage aussen Drainage innen
XV-2R	
XV-3R	

XV-0M	Umkehrmotor
XV-1M	Drainage aussen Drainage innen
XV-2M	
XV-3M	

XV-0T	XV-1T	XV-2T	XV-3T	Primärelement Mehrfachpumpe
XV-0I	XV-1I	XV-2I	XV-3I	Zwischenelement Mehrfachpumpe
XV-0F	XV-1F	XV-2F	XV-3F	Schlusselement Mehrfachpumpe

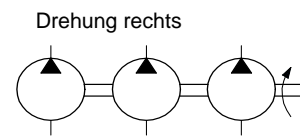
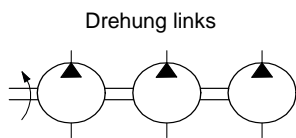

KV-DF	Mengenteiler
--------------	---------------------

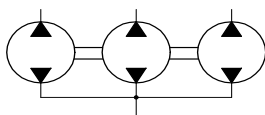

KV-DFV	Mengenteiler mit ventilen
---------------	----------------------------------

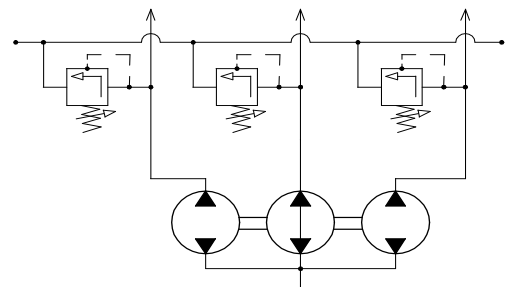

KV-DF+M	Mengenteiler mit motor
----------------	-------------------------------

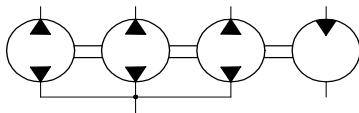

Die angegebenen Beschreibungen und Abmessungen sind nicht verbindlich. Die Fa. Vivoil Oleodinamica Vivolo s.r.l. behält sich das Recht vor, in jedem Augenblick und ohne Voranmeldung die technischen Eigenschaften der Produkte zu ändern.

Einführung	7
Zusammenfassung: Hubräume - Druckwerte - Umdrehungszahl	9
Allgemeine technische Daten	10
Auf der welle zulässige drehmomente	12
Zur Kalkulation nützliche Formeln	13
Diagramme	14
Änderung der Drehrichtung der Pumpe - Gruppe 0	18
Änderung der Drehrichtung der Pumpe - Gruppe 1	19
Änderung der Drehrichtung der Pumpe - Gruppe 2	23
Änderung der Drehrichtung der Pumpe - Gruppe 3	28

XV-0P

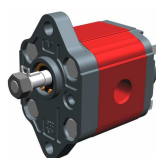

XP001

PUMPE STANDARD

FLANSCH ø22 - ZYLINDERWELLE

30



XP012

PUMPE TYP "BH"

FLANSCH ø22 GEFORMT - WELLE MIT GEFRÄSTEM ENDSTÜCK

32



XP017

PUMPE TYP "HY"

FLANSCH ø22 GEFORMT - WELLE MIT GEFRÄSTEM ENDSTÜCK

34

XV-1P

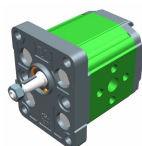

XP101

EUROPÄISCHE STANDARDPUMPE

FLANSCH ø25.4 - KEGELWELLE

36

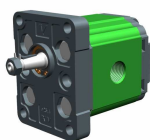





XP105

EUROPÄISCHE STANDARDPUMPE

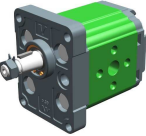
FLANSCH ø25.4 - KEGELWELLE

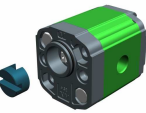
38

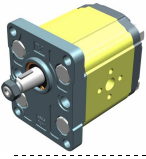
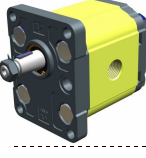
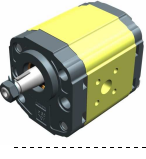
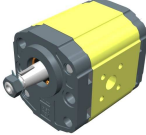
	XP113	STANDARDPUMPE FLANSCH \varnothing 30 - KEGELWELLE	40
<hr/>			
	XP119	PUMPE TYP "BH" FLANSCH \varnothing 32 GEFORMT - WELLE MIT GEFRÄSTEM ENDSTÜCK	42
<hr/>			
	XP140	PUMPE TYP "HY" FLANSCH \varnothing 32 GEFORMT - WELLE MIT GEFRÄSTEM ENDSTÜCK	44
<hr/>			
	XP161	DEUTSCHE STANDARDPUMPE TYP "BH" FLANSCH \varnothing 32 GEFORMT - WELLE MIT GEFRÄSTEM ENDSTÜCK	46
<hr/>			
	XP168	PUMPE TYP "SAE AA" FLANSCH \varnothing 50.8 - ZYLINDERWELLE	48
<hr/>			
			XV-2P
	XP201	EUROPÄISCHE STANDARDPUMPE FLANSCH \varnothing 36.5 - KEGELWELLE	50
<hr/>			
	XP207	EUROPÄISCHE STANDARDPUMPE FLANSCH \varnothing 36.5 - KEGELWELLE	52
<hr/>			
	XP210	PUMPE TYP "BH" FLANSCH \varnothing 50 GEFORMT - KEGELWELLE	54
<hr/>			
	XP213	PUMPE TYP "HY" FLANSCH \varnothing 50 GEFORMT - KEGELWELLE	56
<hr/>			

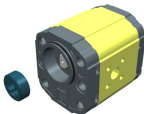
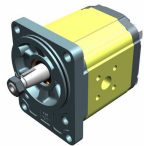
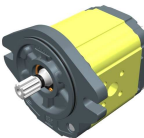
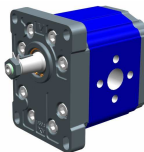
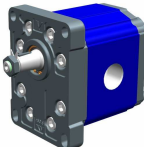
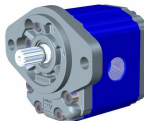
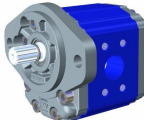
	XP216	DEUTSCHE STANDARDPUMPE TYP "BH" FLANSCH \varnothing52 GEFORMT - WELLE MIT GEFRÄSTEM ENDSTÜCK	58
	XP217	DEUTSCHE STANDARDPUMPE FLANSCH \varnothing80 - KEGELWELLE	60
	XP219	PUMPE TYP "SAE A" FLANSCH \varnothing82.5 - KEILWELLE	62
			XV-3P
	XP301	EUROPÄISCHE STANDARDPUMPE FLANSCH \varnothing50.8 - KEGELWELLE	64
	XP302	EUROPÄISCHE STANDARDPUMPE FLANSCH \varnothing50.8 - KEGELWELLE	66
	XP331	PUMPE TYP ""SAE B"" FLANSCH \varnothing101.6 - KEILWELLE	68
	XP332	PUMPE TYP ""SAE B"" FLANSCH \varnothing101.6 - KEILWELLE	70
ANHANG - Spezialversionen			72
Oberdruckventile			74
Verbindungsstücke			75
Tabelle der Dichtungen OR			77
Ölgeschwindigkeitstabellen			78
Flächen- und Umfangstabelle			79







EINSEITIG DREHENDE PUMPEN

Index

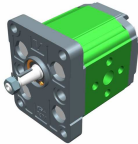
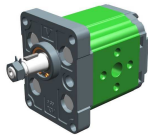
Druckumrechnungstabelle	80
Umrechnungstabelle	81
Viskositätstabelle der Öle auf Temperaturbasis	82
Tabelle der Strömungsverluste	83
Tabelle der Elemente	84
Chemische Festigkeitstabelle von Elastomeren	85
Tabelle der mechanischen Eigenschaften der Elastomeren	86
Vorbohrtabelle zum Gewindebohren	87
Plan	90

XV-0P		
		
Richtwerte :XP-001	Richtwerte : XP-012	Richtwerte : XP-017
FLANSCH Ø22 - Standard	FLANSCH Ø22 BH	FLANSCH Ø22 HY

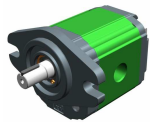
XV-1P		
		
Richtwerte o: XP-101	Richtwerte : XP-113	Richtwerte : XP-119
FLANSCH Ø25.4	FLANSCH Ø30	FLANSCH Ø32 BH
		
Richtwerte : XP-140	Richtwerte : XP-161	Richtwerte : XP-168
FLANSCH Ø32 HY	FLANSCH Ø32 BH Deutscher Standard	FLANSCH Ø50.8 SAE AA

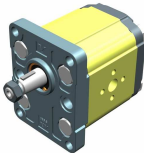
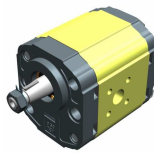
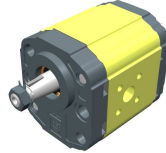
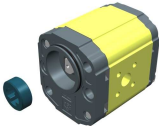
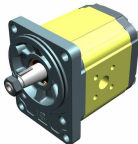
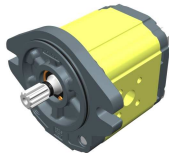
XV-2P		
		
Richtwerte : XP-201	Richtwerte : XP-210	Richtwerte : XP-213
FLANSCH Ø36.5	FLANSCH Ø50 BH	FLANSCH Ø50 HY
		
Richtwerte : XP-216	Richtwerte : XP-217	Richtwerte : XP-219
FLANSCH Ø52 BH Deutscher Standard	FLANSCH Ø80 Deutscher Standard	FLANSCH Ø82.5 SAE A

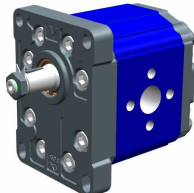
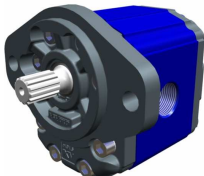
XV-3P	
	
Richtwerte : XP-301	Richtwerte : XP-331
FLANSCH Ø50,8 - Standard	FLANSCH Ø101,6 SAE B

Firma **Vivoil Oleodinamica Vivolo s.r.l.** präsentiert die neue Zahnradpumpenserie mit dem Namen **XV-P**. Die Produktqualität wurde durch Anwendung neuer und innovativer Lösungen technisch und konstruktiv weiterhin verbessert, wofür **3 Patente angemeldet sind**.

Die Pumpen sind in vier Gruppen unterteilt:

Die wichtigsten Eigenschaften der XV-0P sind folgende:

Hubraum von 0.16 cm³/Umdrehung bis 2.28 cm³/Umdrehung.

Maximaldruck bis **280 bar**.

Versionen mit Flansch: Ø22 – Standard;
Ø22 BH – Profiliert;
Ø22 HY – Profiliert

Umdrehungszahlen bis **9000 Umdrehungen/Min.**

Ausgestaltungen mit Saug- und Druckanschluss in Gehäuse, Flansch, Deckel

Verfügbare Wellen: Zylinderwelle mit Woodruff-Feder;
gefrästes Endstück;
Konisch 1:8 Woodruff-Feder

Die wichtigsten Eigenschaften der XV-1P sind folgende:

Hubraum von 0.91 cm³ / Umdrehung bis 9.88 cm³/Umdrehung.

Maximaldruck bis **300 bar**.

Flanschversionen: Ø25,4 – Europäischer Standard;
Ø30 – Standard;
Ø32 BH – Geformt;
Ø32 HY – Geformt;
Ø32 BH - Deutsche Normung – Geformt;
Ø50,8 – SAE AA.

Drehzahlbereiche bis **6000 Umdrehungen/Min.**

Ausgestaltungen mit Saug- und Druckanschluss in Gehäuse, Flansch, Deckel

Verfügbare Wellen: Kegelwelle 1:8 Woodruff-Feder;
Zylinderwelle mit Feder;
Gefrästes Endstück;
Genutetes Profil.

Die wichtigsten Eigenschaften der XV-2P sind folgende:

Hubraum von 4.2 cm³ / Umdrehung bis 39.6 cm³/ Umdrehung.

Maximaldruck bis **300 bar**.

Flanschversionen: Ø36,5 – Europäischer Standard;
Ø50 BH – Geformt;
Ø50 HY – Geformt;
Ø52 BH - Deutsche Normung – Geformt;
Ø80 - Deutsche Normung;
Ø82.5 – SAE A.

Drehzahlbereiche bis **3500 Umdrehungen/Min.**

Ausgestaltungen mit Saug- und Druckanschluss in Gehäuse, Flansch, Deckel

Verfügbare Wellen: Kegelwelle 1:8 Woodruff-Feder;
Zylinderwelle mit Feder;
Gefrästes Endstück;
Genutetes Profil.

Die wichtigsten Eigenschaften der XV-3P sind folgende:

Hubraum von 14.89 Umdrehung bis 86.87cm³/ Umdrehung.

Maximaldruck bis **320 bar**.

Flanschversionen: Ø50,8 – Europäischer Standard;
Verfügbare Wellen: Kegelwelle 1:8 Woodruff-Feder;
Zylinderwelle mit Feder;
Genutetes Profil.

Drehzahlbereiche bis **3000 Umdrehungen/Min.**

Zusammenfassung: Hubräume - Druckwerte - Umdrehungszahl

	Typ	Hubraum	Maximaldruck	Mindestumdrehung	Höchstumdrehung
XV-0P	XV-0P/0.17	0.16 cm ³ /Umdrehung	260 bar	700 U/min	9000 U/min
	XV-0P/0.25	0.24 cm ³ /Umdrehung	260 bar	700 U/min	9000 U/min
	XV-0P/0.45	0.45 cm ³ /Umdrehung	280 bar	700 U/min	9000 U/min
	XV-0P/0.57	0.56 cm ³ /Umdrehung	280 bar	700 U/min	9000 U/min
	XV-0P/0.76	0.75 cm ³ /Umdrehung	280 bar	700 U/min	9000 U/min
	XV-0P/0.98	0.92 cm ³ /Umdrehung	280 bar	700 U/min	6000 U/min
	XV-0P/1.27	1.26 cm ³ /Umdrehung	280 bar	700 U/min	6000 U/min
	XV-0P/1.52	1.48 cm ³ /Umdrehung	280 bar	700 U/min	6000 U/min
XV-1P	XV-0P/2.30	2.28 cm ³ /Umdrehung	210 bar	700 U/min	5000 U/min
	XV-1P/0.9	0.91 cm ³ /Umdrehung	280 bar	700 U/min	6000 U/min
	XV-1P/1.2	1.17 cm ³ /Umdrehung	290 bar	700 U/min	6000 U/min
	XV-1P/1.7	1.56 cm ³ /Umdrehung	290 bar	700 U/min	6000 U/min
	XV-1P/2.2	2.08 cm ³ /Umdrehung	290 bar	700 U/min	6000 U/min
	XV-1P/2.6	2.60 cm ³ /Umdrehung	300 bar	700 U/min	6000 U/min
	XV-1P/3.2	3.12 cm ³ /Umdrehung	300 bar	700 U/min	6000 U/min
	XV-1P/3.8	3.64 cm ³ /Umdrehung	300 bar	700 U/min	6000 U/min
	XV-1P/4.3	4.16 cm ³ /Umdrehung	300 bar	700 U/min	6000 U/min
	XV-1P/4.9	4.94 cm ³ /Umdrehung	300 bar	700 U/min	6000 U/min
	XV-1P/5.9	5.85 cm ³ /Umdrehung	300 bar	700 U/min	5000 U/min
	XV-1P/6.5	6.50 cm ³ /Umdrehung	300 bar	700 U/min	5000 U/min
XV-2P	XV-1P/7.8	7.54 cm ³ /Umdrehung	260 bar	700 U/min	5000 U/min
	XV-1P/9.8	9.88 cm ³ /Umdrehung	230 bar	700 U/min	4000 U/min
	XV-2P/4	4.2 cm ³ /Umdrehung	300 bar	700 U/min	3500 U/min
	XV-2P/6	6.0 cm ³ /Umdrehung	300 bar	700 U/min	3500 U/min
	XV-2P/9	8.4 cm ³ /Umdrehung	300 bar	700 U/min	3500 U/min
	XV-2P/11	10.8 cm ³ /Umdrehung	300 bar	700 U/min	3500 U/min
	XV-2P/14	14.4 cm ³ /Umdrehung	290 bar	700 U/min	3500 U/min
	XV-2P/17	16.8 cm ³ /Umdrehung	270 bar	700 U/min	3500 U/min
	XV-2P/19	19.2 cm ³ /Umdrehung	250 bar	700 U/min	3000 U/min
	XV-2P/22	22.8 cm ³ /Umdrehung	240 bar	700 U/min	3000 U/min
XV-3P	XV-2P/26	26.2 cm ³ /Umdrehung	210 bar	700 U/min	3000 U/min
	XV-2P/30	30.0 cm ³ /Umdrehung	200 bar	700 U/min	2500 U/min
	XV-2P/34	34.2 cm ³ /Umdrehung	190 bar	700 U/min	2500 U/min
	XV-2P/40	39.6 cm ³ /Umdrehung	180 bar	700 U/min	2000 U/min
	XV-3P/15	14.89 cm ³ /Umdrehung	320 bar	700 U/min	3000 U/min
	XV-3P/18	17.37 cm ³ /Umdrehung	320 bar	700 U/min	3000 U/min
	XV-3P/21	21.10 cm ³ /Umdrehung	300 bar	700 U/min	3000 U/min
	XV-3P/27	26.97 cm ³ /Umdrehung	270 bar	700 U/min	3000 U/min
	XV-3P/32	32.27 cm ³ /Umdrehung	270 bar	700 U/min	3000 U/min
	XV-3P/38	38.47 cm ³ /Umdrehung	270 bar	700 U/min	2800 U/min
	XV-3P/43	43.44 cm ³ /Umdrehung	250 bar	700 U/min	2800 U/min
	XV-3P/47	47.16 cm ³ /Umdrehung	250 bar	700 U/min	2800 U/min
	XV-3P/51	50.88 cm ³ /Umdrehung	250 bar	700 U/min	2800 U/min
	XV-3P/54	54.60 cm ³ /Umdrehung	250 bar	700 U/min	2300 U/min
XV-3P/61	60.81 cm ³ /Umdrehung	220 bar	700 U/min	2300 U/min	
XV-3P/64	64.53 cm ³ /Umdrehung	220 bar	700 U/min	2300 U/min	
XV-3P/70	70.74 cm ³ /Umdrehung	210 bar	700 U/min	2300 U/min	
XV-3P/74	74.46 cm ³ /Umdrehung	190 bar	700 U/min	2300 U/min	
XV-3P/90	86.87 cm ³ /Umdrehung	160 bar	700 U/min	2300 U/min	

Allgemeine technische Daten

Art der einzusetzenden Flüssigkeit	Hydrauliköl auf Mineralbasis HLP HV (D IN 51524)
Mindeste Betriebsviskosität	10 mm ² /s
Höchste Betriebsviskosität	100 mm ² /s
Zulässige Höchstviskosität beim Anlassen	1500 mm ² /s
Empfohlene Viskosität	20 mm ² /s ÷ 100 mm ² /s
Raumtemperatur	-20 °C ÷ 60°C
Betriebstemperatur der Flüssigkeit	-15°C ÷ 80°C
Empfohlene Betriebstemperatur der Flüssigkeit	30°C ÷ 50°C
Für Temperaturen über 120°C	FKM -(Viton)- Dichtungen anfragen
Maximale Depression der Flüssigkeit im Einlass (IN)	0,02÷0,08 bar
Maximaler Flüssigkeitsdruck im Einlass (IN)	0,3 ÷ 0,5 bar (bei höheren Druckwerten bitte nachfragen)
Filterung der Flüssigkeit im Einlass (IN)	30 ÷ 60 Micron
Filterung der Flüssigkeit im Ausgang (OUT)	10 ÷ 25 Micron
Höchste Sauggeschwindigkeit der Flüssigkeit (IN)	0.5 ÷ 1.5 m/s
Höchste Auslassgeschwindigkeit der Flüssigkeit (OUT)	3.0 ÷ 5.5m/s
Einsatz von Wasser-Glykol (HF-C)	Umdrehungen max. 1100 U/min. Druck max 170 bar

Pumpenleistungstabelle

TYP	cm3/ Umdrehung		n. U/min														Pumpenleistung l/min		
			700	1000	1500	2000	2500	3000	3500	4000	4500	5000	5500	6000	7000	8000		9000	
XV 0P/0.17	0,16	Pumpenleistung l/min	0,106	0,152	0,228	0,304	0,380	0,456	0,532	0,608	0,684	0,760	0,836	0,912	1,064	1,216	1,368	Pumpenleistung l/min	
XV 0P/0.25	0,24		0,160	0,228	0,342	0,456	0,570	0,684	0,798	0,912	1,026	1,140	1,254	1,368	1,596	1,824	2,052		
XV 0P/0.45	0,45		0,299	0,428	0,641	0,855	1,069	1,283	1,496	1,710	1,924	2,138	2,351	2,565	2,993	3,420	3,848		
XV 0P/0.57	0,56		0,372	0,532	0,798	1,064	1,330	1,596	1,862	2,128	2,394	2,660	2,926	3,192	3,724	4,256	4,788		
XV 0P/0.76	0,75		0,499	0,713	1,069	1,425	1,781	2,138	2,494	2,850	3,206	3,563	3,919	4,275	4,988	5,700	6,413		
XV 0P/0.98	0,92		0,612	0,874	1,311	1,748	2,185	2,622	3,059	3,496	3,933	4,370	4,807	5,244					
XV 0P/1.27	1,26		0,838	1,197	1,796	2,394	2,993	3,591	4,190	4,788	5,387	5,985	6,584	7,182					
XV 0P/1.52	1,48		0,984	1,406	2,109	2,812	3,515	4,218	4,921	5,624	6,327	7,030	7,733	8,436					
XV 0P/2.30	2,28		1,516	2,166	3,249	4,332	5,415	6,498	7,581	8,664	9,747	10,830							

TYP	cm3/ Umdrehung		n. U/min											Pumpenleistung l/min	
			700	1000	1500	2000	2500	3000	3500	4000	4500	5000	5500		6000
XV 1P/0.9	0,91	Pumpenleistung l/min	0,630	0,900	1,350	1,800	2,250	2,700	3,150	3,600	4,050	4,500	4,950	5,400	Pumpenleistung l/min
XV 1P/1.2	1,17		0,840	1,200	1,800	2,400	3,000	3,600	4,200	4,800	5,400	6,000	6,600	7,200	
XV 1P/1.7	1,56		1,190	1,700	2,550	3,400	4,250	5,100	5,950	6,800	7,650	8,500	9,350	10,200	
XV 1P/2.2	2,08		1,540	2,200	3,300	4,400	5,500	6,600	7,700	8,800	9,900	11,000	12,100	13,200	
XV 1P/2.6	2,6		1,820	2,600	3,900	5,200	6,500	7,800	9,100	10,400	11,700	13,000	14,300	15,600	
XV 1P/3.2	3,12		2,240	3,200	4,800	6,400	8,000	9,600	11,200	12,800	14,400	16,000	17,600	19,200	
XV 1P/3.8	3,64		2,660	3,800	5,700	7,600	9,500	11,400	13,300	15,200	17,100	19,000	20,900	22,800	
XV 1P/4.3	4,16		3,010	4,300	6,450	8,600	10,750	12,900	15,050	17,200	19,350	21,500	23,650	25,800	
XV 1P/4.9	4,94		3,430	4,900	7,350	9,800	12,250	14,700	17,150	19,600	22,050	24,500	26,950	29,400	
XV 1P/5.9	5,85		4,130	5,900	8,850	11,800	14,750	17,700	20,650	23,600	26,550	29,500			
XV 1P/6.5	6,5		4,550	6,500	9,750	13,000	16,250	19,500	22,750	26,000	29,250	32,500			
XV 1P/7.8	7,54		5,460	7,800	11,700	15,600	19,500	23,400	27,300	31,200	35,100	39,000			
XV 1P/9.8	9,88	6,860	9,800	14,700	19,600	24,500	29,400	34,300	39,200						

TYP	cm3/Umdrehung		n. U/min							
			700	1000	1500	2000	2500	3000		3500
XV 2P/4	4,2	Pumpenleistung l/min	2,800	4,000	6,000	8,000	10,000	12,000	14,000	Pumpenleistung l/min
XV 2P/6	6		4,200	6,000	9,000	12,000	15,000	18,000	21,000	
XV 2P/9	8,4		6,300	9,000	13,500	18,000	22,500	27,000	31,500	
XV 2P/11	10,8		7,700	11,000	16,500	22,000	27,500	33,000	38,500	
XV 2P/14	14,4		9,800	14,000	21,000	28,000	35,000	42,000	29,000	
XV 2P/17	16,8		11,900	17,000	25,500	34,000	42,500	51,000	59,500	
XV 2P/19	19,2		13,300	19,000	28,500	38,000	47,500	57,000		
XV 2P/22	22,8		15,400	22,000	33,000	44,000	55,000	66,000		
XV 2P/26	26,2		18,200	26,000	39,000	52,000	65,000	78,000		
XV 2P/30	30		21,000	30,000	45,000	60,000	75,000			
XV 2P/34	34,2		23,800	34,000	51,000	68,000	85,000			
XV 2P/40	39,6		28,000	40,000	60,000	80,000				

TYP	cm3/Umdrehung		n. U/min							
			700	1000	1500	2000	2300	2500		3000
XV 3P/15	14,89	Pumpenleistung l/min	9,90	14,15	21,22	28,29	32,54	35,37	42,44	Pumpenleistung l/min
XV 3P/18	17,37		11,55	16,51	24,76	33,01	37,96	41,26	49,52	
XV 3P/21	21,10		14,03	20,04	30,06	40,08	46,10	50,11	60,13	
XV 3P/27	26,97		17,94	25,62	38,43	51,24	58,93	64,05	76,86	
XV 3P/32	32,27		21,46	30,65	45,98	61,31	70,50	76,63	91,96	
XV 3P/38	38,47		25,58	36,55	54,82	73,09	84,06	91,37		
XV 3P/43	43,44		28,88	41,26	61,89	82,53	94,91	103,16		
XV 3P/47	47,16		31,36	44,80	67,20	89,60	103,04	112,00		
XV 3P/51	50,88		33,84	48,34	72,51	96,67	111,17			
XV 3P/54	54,60		36,31	51,87	77,81	103,75	119,31			
XV 3P/61	60,81		40,44	57,77	86,65	115,54	132,87			
XV 3P/64	64,53		42,91	61,31	91,96	122,61	141,00			
XV 3P/70	70,74		47,04	67,20	100,80	134,40	154,56			
XV 3P/74	74,46		49,52	70,74	106,11	141,47	162,70			
XV 3P/90	86,87		57,77	82,53	123,79	165,05	189,81			

AUF DER WELLE ZULÄSSIGE DREHMOMENTE:

WELLENBEWERTUNGSFORMEL	[CODE]- KENNZEICHEN - WELLENBESCHREIBUNG	T.2 [Nm]	
$T.2 \leq \frac{v_i \times \Delta p}{20 \times \pi \times \eta m}$ <p>T.2 = höchstes von der Welle zugelassenes Drehmoment [Nm]</p>	XV-0P	[A] - CI001 - Zylindrisch ø 7 - M 7x1 – Feder Stärke 2	2
		[B] - CF001 – Endstück gefräst ø 7 – Stärke 5	9,2
		[F] - CF005 - Endstück gefräst ø 7 – Stärke .4,5 L = 9	8
	XV-1P	[A] - CI001 - Zylindrisch ø12 - M10x1 - Scheibenfeder Dicke 3	25,8
		[B] - CI002 - Zylindrisch ø12,7, Scheibenfeder Dicke 3.2 (SAE)	32,8
		[C] - CF001 - mit gefrästem Endstück ø10 - Dicke 5 ("BH" deutscher Standard)	13,8
		[D] - CF002 - mit gefrästem Endstück ø10 - Dicke 5	13,8
		[E] - CF003 - mit gefrästem Endstück ø11 - Dicke 6.63 (SAE)	25,8
		[F] - CO001 - Konisch 1:8 - ø10 - M7x1 - Scheibenfeder Dicke 2.4	43
		[G] - CO002 - Konisch 1:8 - ø14 - M10x1- Scheibenfeder Dicke 3	119,8
		[I] - CO004 - Konisch 1:8 -ø12,77 - 5/16" 24UNF-2A - Scheibenfeder Dicke 3.2(SAE)	90,4
		[J] - SCF04 - genutet ø11,7 - z=6, H=17.5, m=1.6, DIN 5482 12x9	22,6
		[K] - SCF05 - genutet ø12.344, z=9, H=19, SAE J498 9T 20/40DB	32,2
		[L] - SCF02 - genutet ø11.9, z=15, H=17.5, m=0.75	42,8
		[O] - CO002+HK - Konisch 1:8, ø14 - M10x1, HK 14-12, Scheibenfeder Dicke 3	119,8
		[P] - CI001+HK - Zylindrisch ø12, M10x1, Lager HK 14-12, Scheibenfeder Dicke 3	25,8
		[Q] - SCF01 - genutet ø11.9, z=15, H=9, m=0.75	42,8
		[R] - SCF03 - genutet ø11.9, z=15, H=9, m=0.75	42,8
	XV-2P	[A] - CI001 - Zylindrisch ø15 - M6x1 - - Scheibenfeder Dicke 4	44.1
		[B] - CI002 - Zylindrisch ø15.875 – 1/4"28- Scheibenfeder Dicke 4 (SAE A)	67.5
		[C] - CF001 - mit gefrästem Endstück ø15 - Dicke 8 ("BH" deutscher Standard)	60.5
		[E] - CO001 - Konisch 1:8 - ø17,4 - M12x1,5 Scheibenfeder Dicke.4	233.2
		[F] - CO002 - Konisch 1:5 - ø17,4 - M12x1,5 - Scheibenfeder Dicke.3	233.2
		[G] - SCF02 - genutet ø16,5 - z=9, H=13, m=1.6 DIN 5482 17x14	86.1
		[H] - SCF03 - genutet ø16.5 - z=9, H=18,8, m=1,6 DIN 5482 17x14	86.1
		[I] - SCF04 genutet ø15.456 z=9, H=22.5, SAE J498 9T 16/32DP	67.1
		[K] - SCF05 - genutet ø16.5 z=9 H=8,1 m=1.6 DIN 5482 17x14	86.2
		[L] - SCF01 - genutet ø16.5 z=9 H=9,2 m=1.6 DIN 5482 17x14	86.2
	[M] - CO001 - Konisch 1:8 - ø17,4 - M12x1,5 Scheibenfeder Dicke 3,2	233.2	
	XV-3P	[A] - CO001 - - Konisch 1:8 - ø22 – M14x1.5 - Scheibenfeder Dicke.4	482
[B] - CI001 - Zylindrisch ø20 - M8 Scheibenfeder Dicke .5		181	
[C] - SC003 - genutet ø21.5, z=13, H=25, m=1,6		223	
[H] - CI004 - Zylindrisch ø22.225– 1/4"28-UNF Scheibenfeder Dicke. 6.35 (SAE B)		180	
[I] - SCF04 - genutet ø21.8059, z=13, H=25, SAE J498 9T 16/32DP		264	

ANMERKUNGEN:

Bei Verbindungen mit Kupplung sollte diese ein möglichst grosses Gleichgewicht aufweisen, um Schwingungen und dynamische Beanspruchungen auf der Pumpenwelle zu vermindern. **Es muss stets sichergestellt sein, dass das verwendete Drehmoment geringer als das zulässige Drehmoment der Welle, bzw. diesem gleich ist.**

Lassen Sie keine Längs- oder Querbelastrungen direkt auf die Pumpenwelle einwirken und bedienen Sie sich in einem solchen Eventualfall entsprechender Halterungen.

Benutzen Sie stets gut gefilterte Öle ohne Wasser bzw. mit einer beliebigen emulgierenden Substanz. Lassen Sie nie die Pumpe mit Öl-Wasser-Lösungen drehen. Für Pumpen mit Auslass auf dem Flansch empfiehlt sich, die Förderleistung von nicht zu übersteigen.

4 l/min	XV-0P
20 l/min.	XV-1P
35 l/min	XV-2P

Zur Kalkulation nützliche Formeln

SYMBOLLE, MASSEINHEITEN, BESCHREIBUNG		
qv	l/min	Förderleistung
vi	cm ³ /Umdr.	Hubraum (verschobenes Ölvolumen pro kompletter Wellenumdrehung)
n	U/min	Drehgeschwindigkeit der Welle
p1	bar	Eingangsdruck
p2	bar	Ausgangsdruck
Δp	bar	Δp=p2 - p1 Druckunterschied zwischen Eingang (IN) und Ausgang (OUT)
Ph	kW	Produzierte hydraulische Leistung
Pm	kW	Mechanische Leistungsaufnahme
T	Nm	Von der Welle aufgenommenes Drehmoment
ηv	-	0,93 ÷ 0,97 volumetrischer Wirkungsgrad (volumetrisches Verhältnis zwischen Betriebsweisen mit Belastung und bei Nulllast)
ηm	-	0,85 ÷ 0,90 mechanischer Wirkungsgrad
ηt	-	ηt = ηv x ηm Gesamtwirkungsgrad

Basisformeln	Abgeleitete Formeln	
$qv = \frac{vi \times n}{1000} \times \eta v$	$vi = \frac{qv \times 1000}{n \times \eta v}$	$n = \frac{qv \times 1000}{vi \times \eta v}$
$T = \frac{vi \times \Delta p}{20 \times \pi \times \eta m}$	$vi = \frac{T \times 20 \times \pi \times \eta m}{\Delta p}$	$\Delta p = \frac{T \times 20 \times \pi \times \eta m}{vi}$
$Ph = \frac{qv \times \Delta p}{600}$	$qv = \frac{Ph \times 600}{\Delta p}$	$\Delta p = \frac{Ph \times 600}{qv}$
$Pm = \frac{vi \times \Delta p \times n}{600000 \times \eta m}$	$vi = \frac{Pm \times 600000 \times \eta m}{\Delta p \times n}$	$\Delta p = \frac{600000 \times \eta m}{vi \times n}$

Konstruktionsmerkmale

TEIL	MATERIAL	MECHANISCHE EIGENSCHAFTEN
PUMPENGEHÄUSE	Pressprofil Legierung Serie 7000 wärmebehandelt und eloxiert	Rp = 345 N/mm ² (Dehngrenze) Rm = 382 N/mm ² (Bruchlast)
FLANSCH UND DECKEL	Pressprofil Legierung Serie 7000 wärmebehandelt und eloxiert	Rp = 345 N/mm ² (Dehngrenze) Rm = 382 N/mm ² (Bruchlast)
ZAHNRAD - HALTERUNGSBUCHSEN	Spezielle Zinnlegierung, wärmebehandelt, mit hohen mechanischen Eigenschaften und starke Antireibungskraft Selbstschmierende Buchsen DU	Rp = 350 N/mm ² (Dehngrenze) Rm = 390 N/mm ² (Bruchlast)
ZAHNRÄDER	Stahl UNI 7846	Rs = 980 N/mm ² (Dehngrenze) Rm = 1270 ÷ 1570 N/mm ² (Bruchlast)
DICHTUNGEN	A 727 Akrylonitril Standard F 975 Viton FKM	70 Shore, Wärmewiderstand 120°C 80 Shore, Wärmewiderstand 200°C
STÜTZRINGE	Reines PTFE - Tecnil Q3	

XV-OP KURVEN MIT MERKMALEN DER PUMPENLEISTUNG

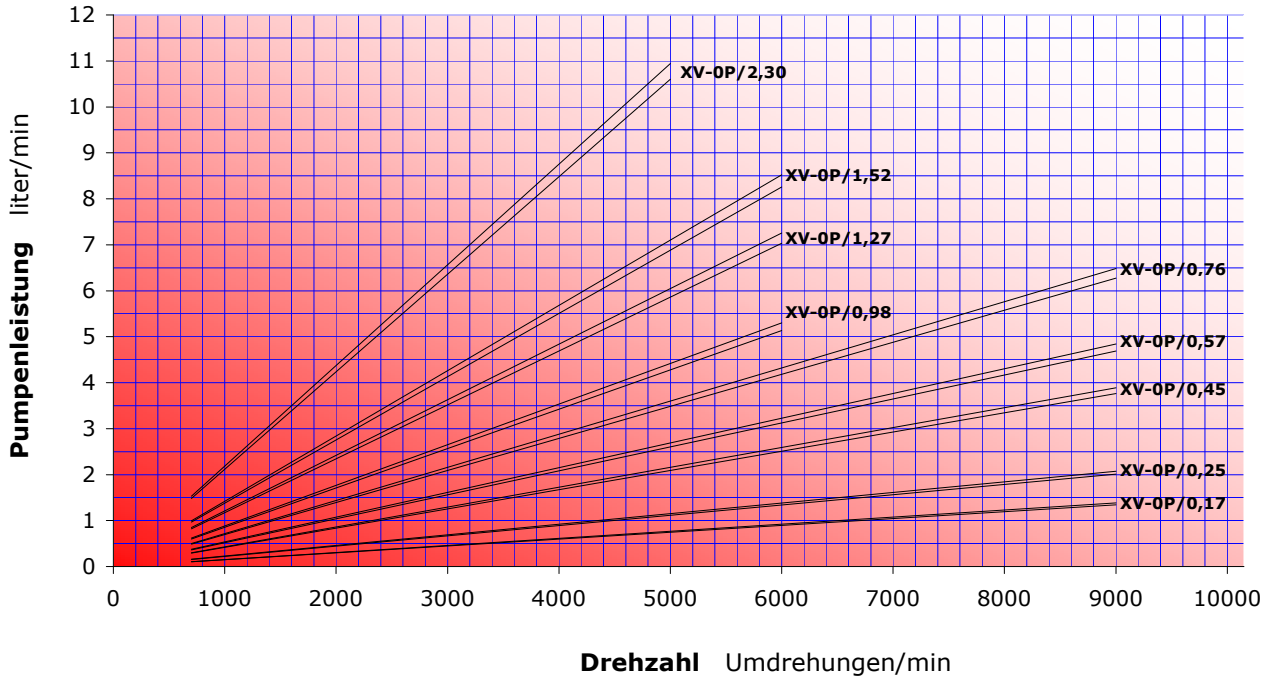

XV-OP ANTRIEBSDREHMOMENT

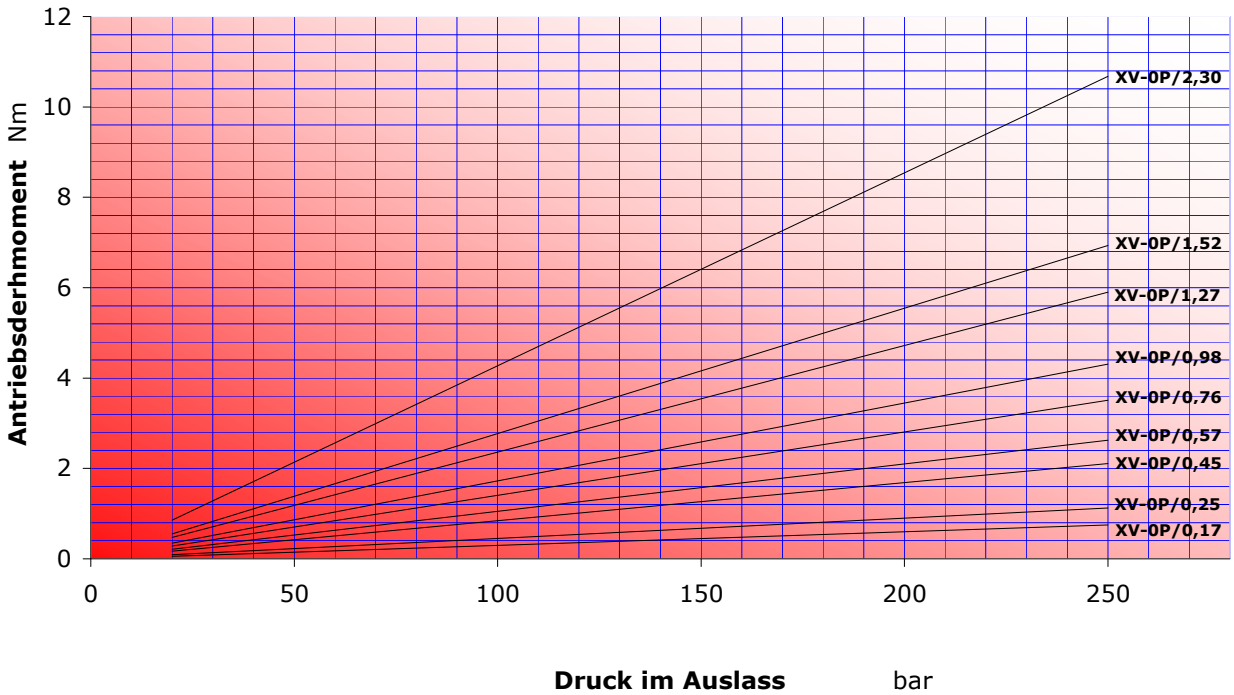

XV-1P KURVEN MIT MERKMALEN DER PUMPENLEISTUNG

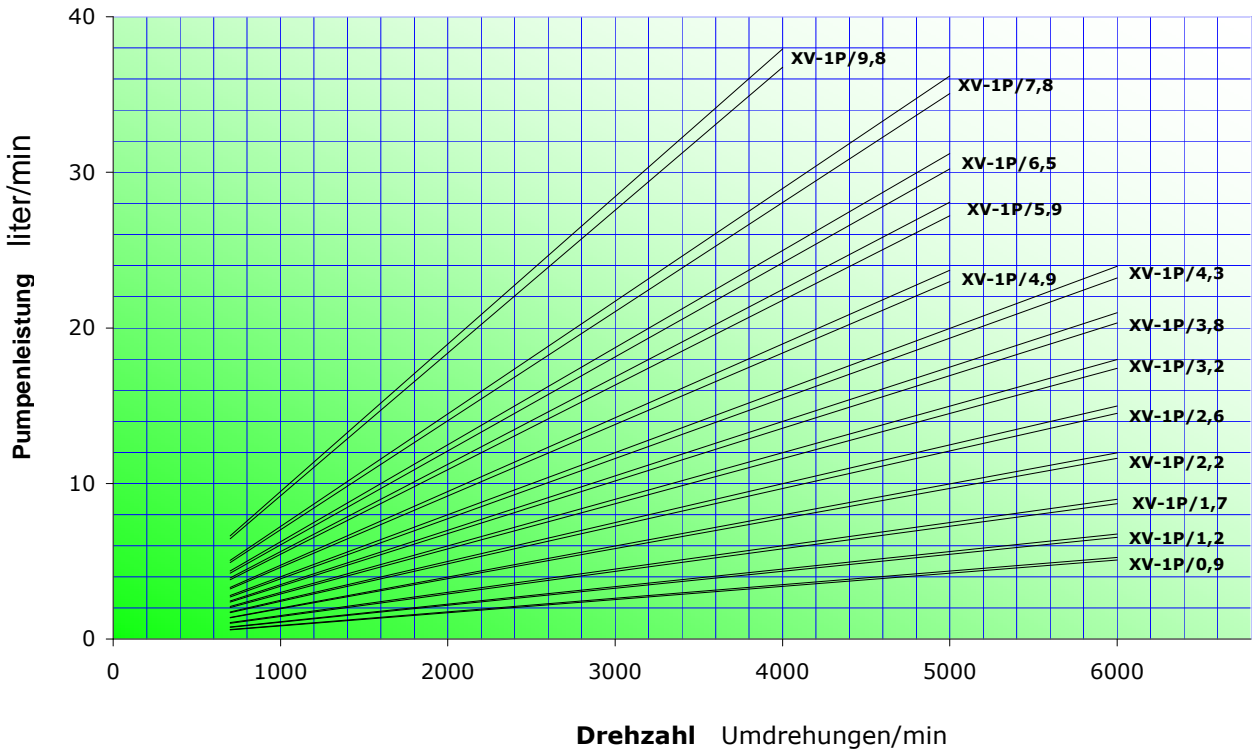

XV-1P ANTRIEBSDREHMOMENT

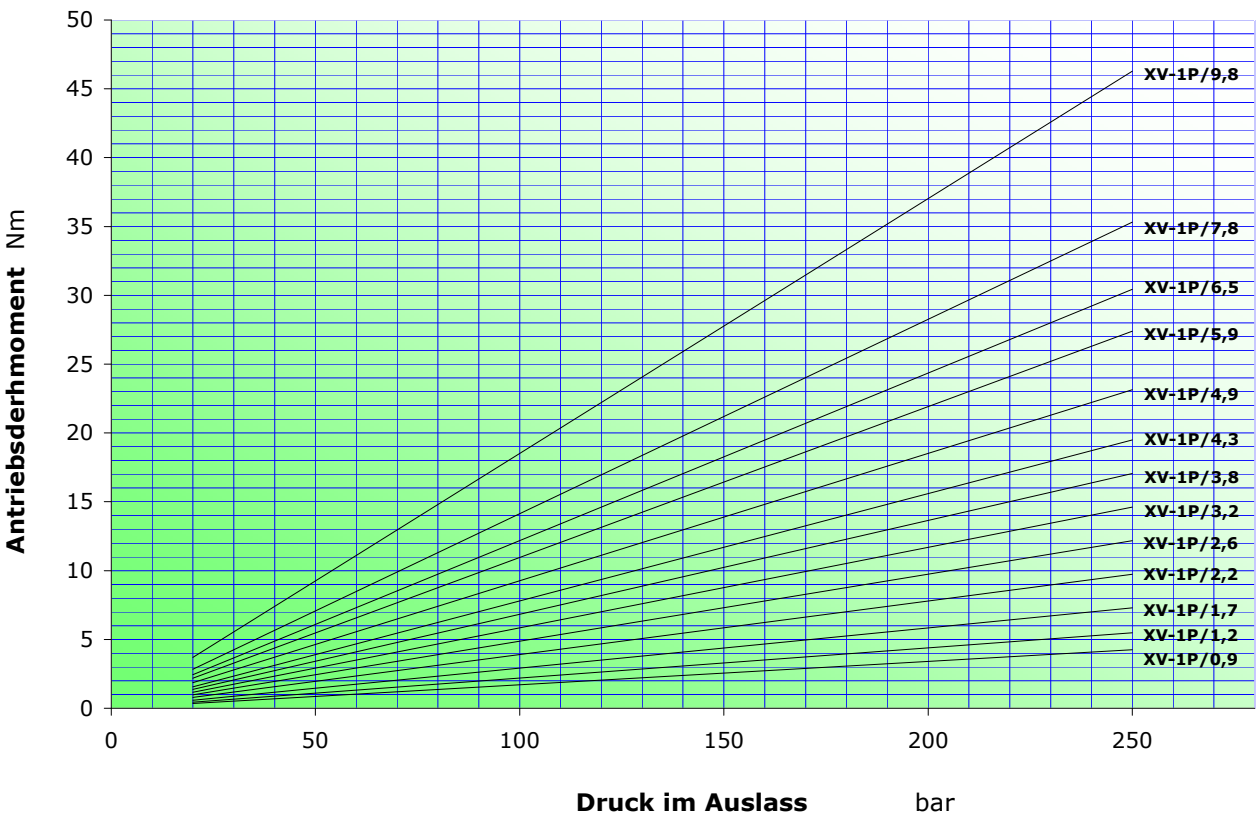

XV-2P KURVEN MIT MERKMALEN DER PUMPENLEISTUNG

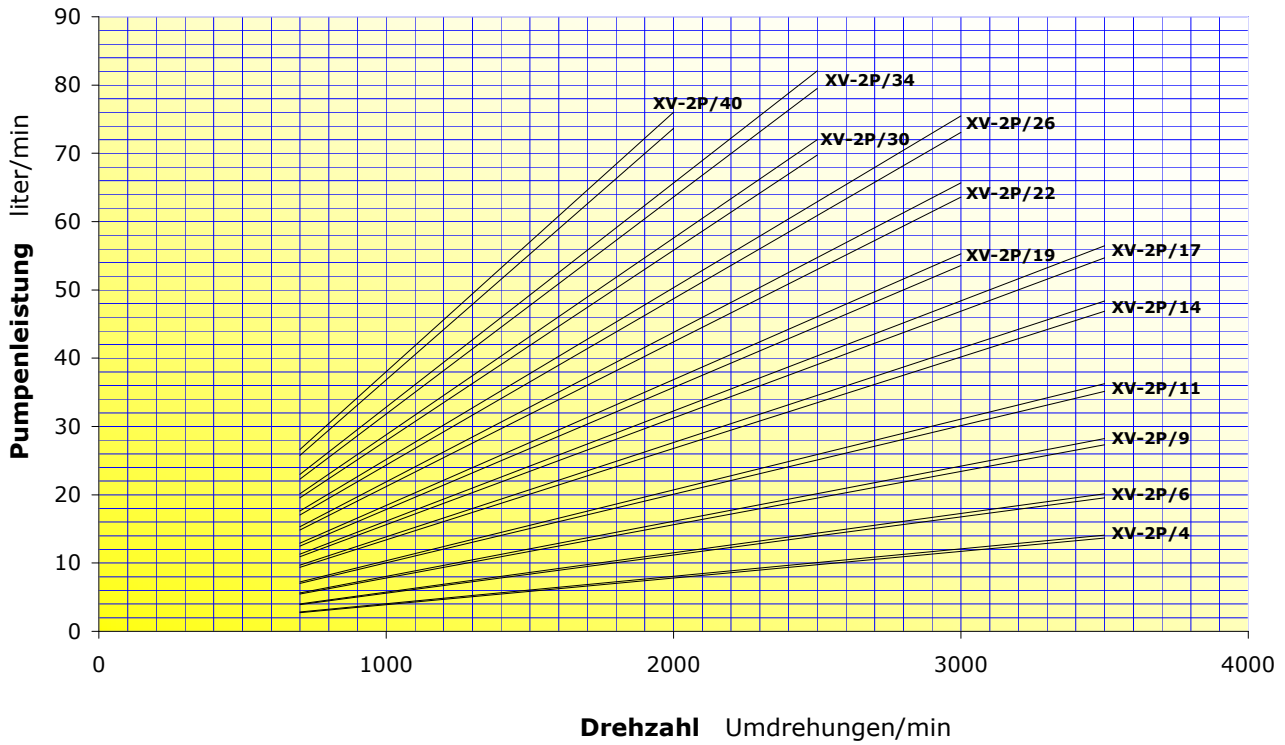

XV-2P ANTRIEBSDREHMOMENT

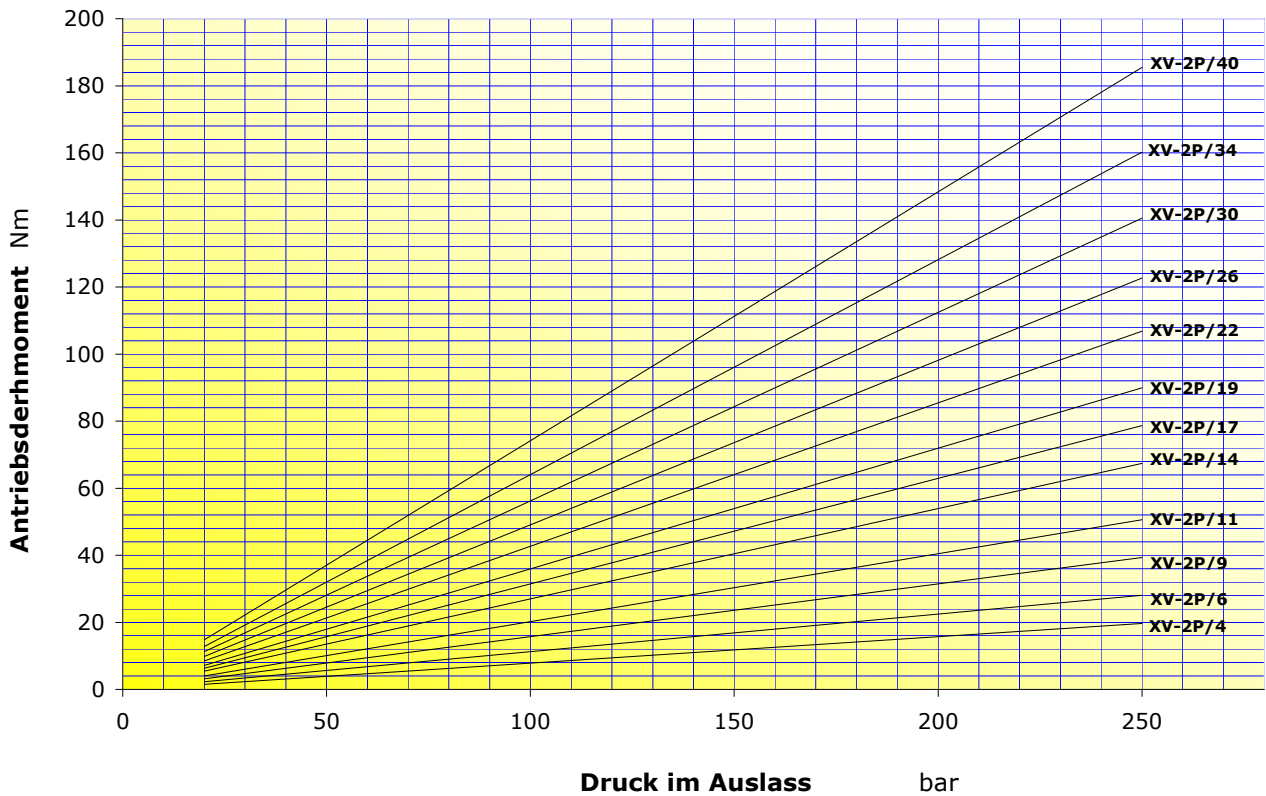

XV-3P KURVEN MIT MERKMALEN DER PUMPENLEISTUNG

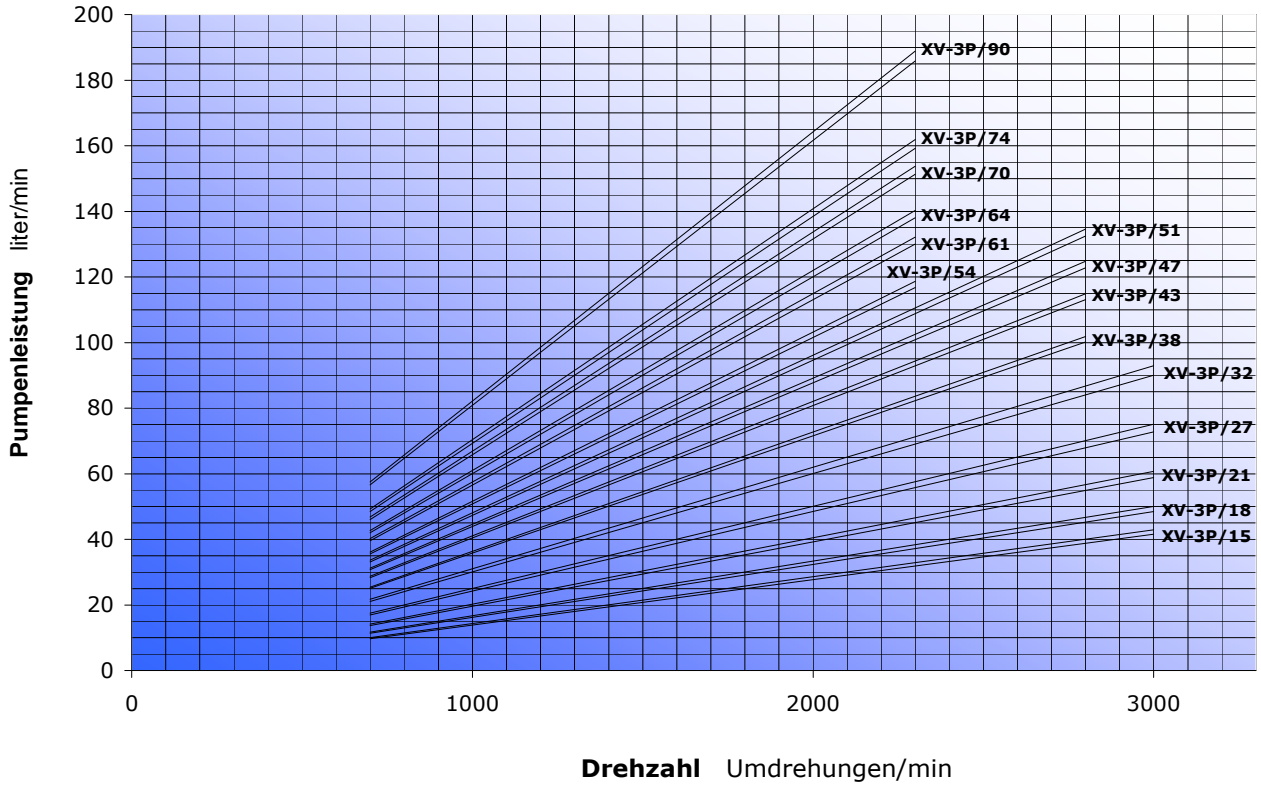

XV-3P ANTRIEBSDREHMOMENT

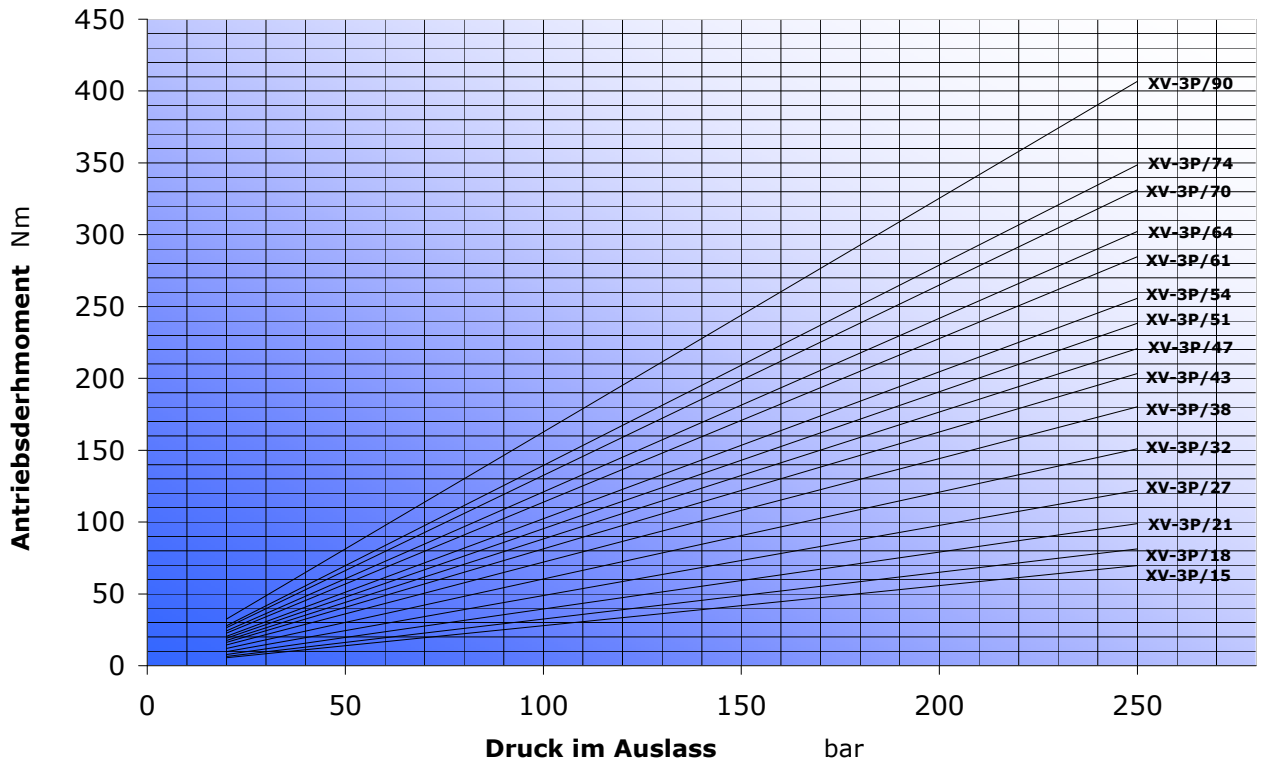

XV0-P mit FLANSCH ø22 STD , BH-HY (bez. XP-001 a XP-017)

Zur Änderung der Drehrichtung der Pumpe XV- 0P wird derselbe Flansch benutzt, ein Austausch ist nicht nötig.

Beim Ab- und Einbau der Pumpe besonders darauf achten, dass die Dichtungen und Stützprofile nicht aus ihren Sitzen heraustreten, und dass keine Fremdkörper wie Späne oder andere Schmutzpartikel in die Pumpe gelangen.

FLANSCH ø22 (bez. von XP- 001 bis: XP- 017)					
<p>Feder, Mutter und Unterlegscheibe von der Welle abnehmen. Befestigungsschrauben lösen und abziehen.</p>	<p>Den Flansch abziehen.</p>	<p>Zahnräder und obere Buchse abziehen. Achtung!! Die Buchse darf nicht gedreht werden.</p>	<p>Die Position der getriebenen Welle in die der Antriebswelle umkehren. Achtung! Gehäuse und Deckel dürfen nicht gedreht werden. Die Markierung auf dem Gehäuse als Bezug nehmen.</p>	<p>Den vorher abmontierten Flansch wieder einbauen und die Kontaktoberflächen von Gehäuse-Flansch säubern.</p>	<p>Die Schrauben wieder einbauen und die Muttern mit einem Drehmoment von 11,7 Nm bis 13,7 Nm anziehen. Prüfen, ob nach Beendigung des Arbeitsgangs die Welle dreht.</p>
<p>Bitte beachten Sie: Bei diesem System der Drehrichtungsänderung werden die IN- und OUT Bohrungen nie umgekehrt.</p>					

XV1-P mit FLANSCH ø25,4 (bez. XP- 101)

Zur Änderung der Drehrichtung der Pumpe XV- 1P wird derselbe Flansch benutzt, ein Austausch ist nicht nötig.

Beim Ab- und Einbau der Pumpe besonders darauf achten, dass die Dichtungen und Stützprofile nicht aus ihren Sitzen heraustreten, und dass keine Fremdkörper wie Späne oder andere Schmutzpartikel in die Pumpe gelangen.

FLANSCH ø25,4 (bez. XP- 101)					
Feder, Mutter und Unterlegscheibe von der Welle abnehmen. Befestigungsschrauben lösen und abziehen.	Den Flansch abziehen.	Zahnräder und obere Buchse abziehen. Achtung!! Die Buchse darf nicht gedreht werden.	Die Position der getriebenen Welle in die der Antriebswelle umkehren. Achtung! Gehäuse und Deckel dürfen nicht gedreht werden. Die Markierung auf dem Gehäuse als Bezug nehmen.	Den vorher abmontierten Flansch wieder einbauen und die Kontaktoberflächen von Gehäuse-Flansch säubern.	Die Schrauben wieder einbauen und die Muttern mit einem Drehmoment von 24,5 Nm bis 29,4 Nm anziehen. Prüfen, ob nach Beendigung des Arbeitsgangs die Welle dreht.
Bitte beachten Sie: Bei diesem System der Drehrichtungsänderung werden die IN- und OUT Bohrungen nie umgekehrt.					

XV1-P mit FLANSCH ø30 (bez.XP- 113)

Zur Änderung der Drehrichtung der Pumpe XV- 1P wird derselbe Flansch benutzt, ein Austausch ist nicht nötig.

Beim Ab- und Einbau der Pumpe besonders darauf achten, dass die Dichtungen und Stützprofile nicht aus ihren Sitzen heraustreten, und dass keine Fremdkörper wie Späne oder andere Schmutzpartikel in die Pumpe gelangen.

FLANSCH ø30 (bez.XP- 113)					
Feder, Mutter und Unterlegscheibe von der Welle abnehmen. Befestigungsschrauben lösen und abziehen.	Den Flansch abziehen.	Zahnräder und obere Buchse abziehen. Achtung!! Die Buchse muss gedreht werden.	Die Position der getriebenen Welle in die der Antriebswelle umkehren. Achtung! Gehäuse und Deckel dürfen nicht gedreht werden. Die Markierung auf dem Gehäuse als Bezug nehmen.	Den vorher abmontierten Flansch wieder einbauen und die Kontaktoberflächen von Gehäuse-Flansch säubern.	Die Schrauben wieder einbauen und mit einem Drehmoment von 24,5 Nm bis 29,4 Nm anziehen. Prüfen, ob nach Beendigung des Arbeitsgangs die Welle dreht.
Bitte beachten Sie: Bei diesem System der Drehrichtungsänderung werden die IN - und OUT Bohrungen nie umgekehrt.					

XV1-P mit FLANSCH ø32 BH-HY (bez. da XP- 119 bis: XP- 161)

Zur Änderung der Drehrichtung der Pumpe XV- 1P wird derselbe Flansch benutzt, ein Austausch ist nicht nötig.

Beim Ab- und Einbau der Pumpe besonders darauf achten, dass die Dichtungen und Stützprofile nicht aus ihren Sitzen heraustrreten, und dass keine Fremdkörper wie Späne oder andere Schmutzpartikel in die Pumpe gelangen.

FLANSCH ø32 BH-HY (bez. von XP- 119 bis: XP- 161)					
<p>Befestigungsschrauben lösen und abnehmen.</p>	<p>Flansch abnehmen.</p>	<p>Zahnräder und obere Buchse abziehen. Achtung!! Die Buchse darf nicht gedreht werden.</p>	<p>Die Position der getriebenen Welle in die der Antriebswelle umkehren. Achtung! Gehäuse und Deckel dürfen nicht gedreht werden. Die Markierung auf dem Gehäuse als Bezug nehmen.</p>	<p>Den vorher abmontierten Flansch wieder einbauen und die Kontaktoberflächen von Gehäuse-Flansch säubern.</p>	<p>Die Schrauben wieder einbauen und die Muttern mit einem Drehmoment von 24,5 Nm bis 29,4 Nm anziehen. Prüfen, ob nach Beendigung des Arbeitsgangs die Welle dreht.</p>
<p>Bitte beachten Sie: Bei diesem System der Drehrichtungsänderung werden die IN- und OUT Bohrungen nie umgekehrt.</p>					

XV1-P mit FLANSCH (bez. XP- 168)

Zur Änderung der Drehrichtung der Pumpe XV- 1P wird derselbe Flansch benutzt, ein Austausch ist nicht nötig.

Beim Ab- und Einbau der Pumpe besonders darauf achten, dass die Dichtungen und Stützprofile nicht aus ihren Sitzen heraustreten, und dass keine Fremdkörper wie Späne oder andere Schmutzpartikel in die Pumpe gelangen.

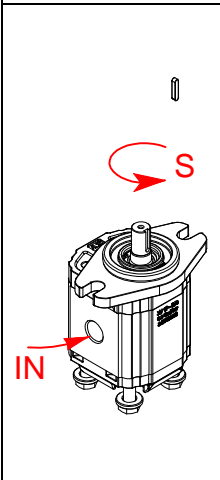
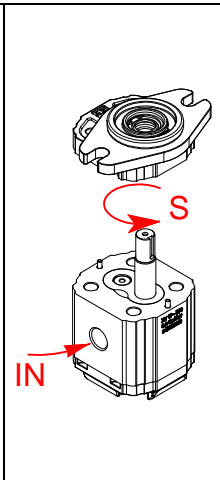
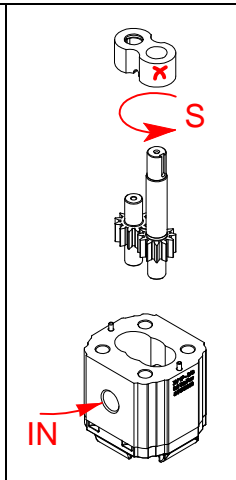
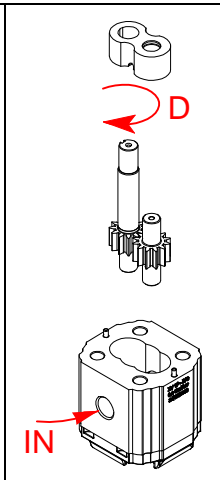
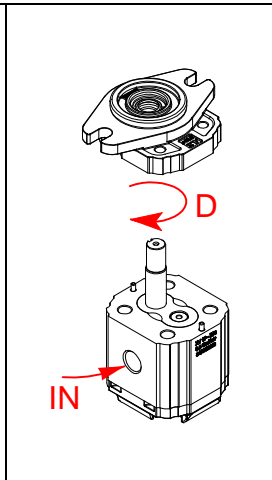
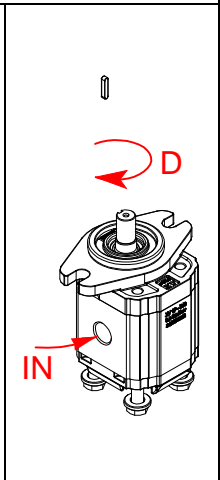
FLANSCH $\varnothing 50.8$ SAE-AA (bez. XP- 168)					
					
<p>Feder von der Welle abnehmen. Befestigungsschrauben lösen und abziehen.</p>	<p>Flansch abnehmen.</p>	<p>Zahnräder und obere Buchse abnehmen. Achtung!! Die Buchse muss gedreht werden.</p>	<p>Die Position der getriebenen Welle in die der Antriebswelle umkehren. Achtung! Gehäuse und Deckel dürfen nicht gedreht werden. Die Markierung auf dem Gehäuse als Bezug nehmen.</p>	<p>Den vorher abmontierten Flansch wieder einbauen und die Kontaktoberflächen von Gehäuse-Flansch säubern.</p>	<p>Schrauben wieder einbauen und mit einem Drehmoment von 24,5 Nm bis 29,4 Nm anziehen. Prüfen, ob nach Beendigung des Arbeitsgangs die Welle dreht.</p>
<p>Bitte beachten Sie: Bei diesem System der Drehrichtungsänderung werden die IN- und OUT Bohrungen nie umgekehrt.</p>					

XV2-P mit FLANSCH ø36,5 (bez. XP- 201)

Zur Änderung der Drehrichtung der Pumpe XV- 2P wird derselbe Flansch benutzt, ein Austausch ist nicht nötig.

Beim Ab- und Einbau der Pumpe besonders darauf achten, dass die Dichtungen und Stützprofile nicht aus ihren Sitzen heraustreten, und dass keine Fremdkörper wie Späne oder andere Schmutzpartikel in die Pumpe gelangen.

FLANSCH ø36,5 (bez. XP- 201)					
<p>Feder, Mutter und Unterlegscheibe von der Welle abnehmen. Befestigungsschrauben lösen und abziehen.</p>	<p>Den Flansch abziehen.</p>	<p>Zahnräder und obere Buchse abziehen. Achtung!! Die Buchse darf nicht gedreht werden.</p>	<p>Die Position der getriebenen Welle in die der Antriebswelle umkehren. Achtung! Gehäuse und Deckel dürfen nicht gedreht werden. Die Markierung auf dem Gehäuse als Bezug nehmen.</p>	<p>Den vorher abmontierten Flansch wieder einbauen und die Kontaktoberflächen von Gehäuse-Flansch säubern.</p>	<p>Die Schrauben wieder einbauen und die Muttern mit einem Drehmoment von 54 Nm bis 58.9 Nm anziehen. Prüfen, ob nach Beendigung des Arbeitsgangs die Welle dreht.</p>
<p>Bitte beachten Sie: Bei diesem System der Drehrichtungsänderung werden die IN- und OUT Bohrungen nie umgekehrt.</p>					

XV2-P mit FLANSCH ø50 BH-HY (bez. von XP- 210 bis: XP- 213)

Zur Änderung der Drehrichtung der Pumpe XV- 2P wird derselbe Flansch benutzt, ein Austausch ist nicht nötig.





Beim Ab- und Einbau der Pumpe besonders darauf achten, dass die Dichtungen und Stützprofile nicht aus ihren Sitzen heraustreten, und dass keine Fremdkörper wie Späne oder andere Schmutzpartikel in die Pumpe gelangen.

FLANSCH ø50 BH-HY (bez. von XP- 210 bis: XP- 213)					
<p>Feder, Mutter und Unterlegscheibe von der Welle abnehmen. Befestigungsschrauben lösen und abziehen.</p>	<p>Den Flansch abziehen.</p>	<p>Zahnräder und obere Buchse abziehen. Achtung!! Die Buchse darf nicht gedreht werden.</p>	<p>Die Position der getriebenen Welle in die der Antriebswelle umkehren. Achtung! Gehäuse und Deckel dürfen nicht gedreht werden. Die Markierung auf dem Gehäuse als Bezug nehmen.</p>	<p>Den vorher abmontierten Flansch wieder einbauen und die Kontaktoberflächen von Gehäuse-Flansch säubern.</p>	<p>Die Schrauben wieder einbauen und die Muttern mit einem Drehmoment von 54 Nm bis 58.9 Nm anziehen. Prüfen, ob nach Beendigung des Arbeitsgangs die Welle dreht.</p>
<p>Bitte beachten Sie: Bei diesem System der Drehrichtungsänderung werden die IN- und OUT Bohrungen nie umgekehrt.</p>					

XV2-P mit FLANSCH ø52 BH (bez. XP- 216)

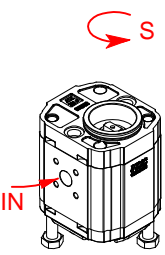
Zur Änderung der Drehrichtung der Pumpe XV- 2P wird derselbe Flansch benutzt, ein Austausch ist nicht nötig.

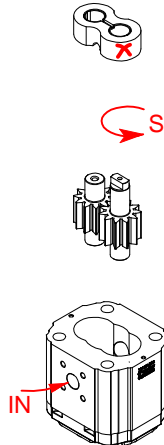
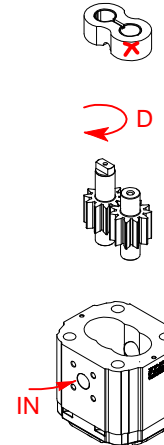
Beim Ab- und Einbau der Pumpe besonders darauf achten, dass die Dichtungen und Stützprofile nicht aus ihren Sitzen heraustreten, und dass keine Fremdkörper wie Späne oder andere Schmutzpartikel in die Pumpe gelangen.

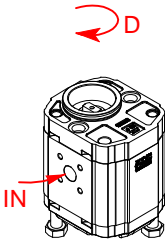
FLANSCH ø52 BH (bez.XP- 216)					
					
<p>Befestigungsschrauben lösen und abnehmen.</p>	<p>Flansch abnehmen.</p>	<p>Zahnräder und obere Buchse abziehen. Achtung!! Die Buchse darf nicht gedreht werden.</p>	<p>Die Position der getriebenen Welle in die der Antriebswelle umkehren. Achtung! Gehäuse und Deckel dürfen nicht gedreht werden. Die Markierung auf dem Gehäuse als Bezug nehmen.</p>	<p>Den vorher abmontierten Flansch wieder einbauen und die Kontaktoberflächen von Gehäuse-Flansch säubern.</p>	<p>Die Schrauben wieder einbauen und die Muttern mit einem Drehmoment von 54 Nm bis 58.9 Nm anziehen. Prüfen, ob nach Beendigung des Arbeitsgangs die Welle dreht.</p>
<p>Bitte beachten Sie: Bei diesem System der Drehrichtungsänderung werden die IN- und OUT Bohrungen nie umgekehrt.</p>					

XV2-P mit FLANSCH ø80 (bez.XP- 217)

Zur Änderung der Drehrichtung der Pumpe XV- 2P wird derselbe Flansch benutzt, ein Austausch ist nicht nötig.

Beim Ab- und Einbau der Pumpe besonders darauf achten, dass die Dichtungen und Stützprofile nicht aus ihren Sitzen heraustraten, und dass keine Fremdkörper wie Späne oder andere Schmutzpartikel in die Pumpe gelangen.

FLANSCH ø80 (bez. XP- 217)					
<p>Feder, Mutter und Unterlegscheibe von der Welle abnehmen. Befestigungsschrauben lösen und abziehen.</p>	<p>Den Flansch abziehen.</p>	<p>Zahnräder und obere Buchse abziehen.</p> <p>Achtung!! Die Buchse darf nicht gedreht werden.</p>	<p>Die Position der getriebenen Welle in die der Antriebswelle umkehren.</p> <p>Achtung! Gehäuse und Deckel dürfen nicht gedreht werden. Die Markierung auf dem Gehäuse als Bezug nehmen.</p>	<p>Den vorher abmontierten Flansch wieder einbauen und die Kontaktoberflächen von Gehäuse-Flansch säubern.</p>	<p>Die Schrauben wieder einbauen und die Muttern mit einem Drehmoment von 54 Nm bis 58.9 Nm anziehen. Prüfen, ob nach Beendigung des Arbeitsgangs die Welle dreht.</p>
<p>Bitte beachten Sie: Bei diesem System der Drehrichtungsänderung werden die IN- und OUT Bohrungen nie umgekehrt.</p>					

XV2-P mit FLANSCH ø82,5 SAE-A (bez. XP- 219)

Zur Änderung der Drehrichtung der Pumpe XV- 2P wird derselbe Flansch benutzt, ein Austausch ist nicht nötig.

Beim Ab- und Einbau der Pumpe besonders darauf achten, dass die Dichtungen und Stützprofile nicht aus ihren Sitzen heraustreten, und dass keine Fremdkörper wie Späne oder andere Schmutzpartikel in die Pumpe gelangen.

FLANSCH ø82,5 SAE-A (bez. XP- 219)					
<p>Befestigungsschrauben lösen und abnehmen.</p>	<p>Flansch abnehmen.</p>	<p>Zahnräder und obere Buchse abziehen. Achtung!! Die Buchse darf nicht gedreht werden.</p>	<p>Die Position der getriebenen Welle in die der Antriebswelle umkehren. Achtung! Gehäuse und Deckel dürfen nicht gedreht werden. Die Markierung auf dem Gehäuse als Bezug nehmen.</p>	<p>Den vorher abmontierten Flansch wieder einbauen und die Kontaktoberflächen von Gehäuse-Flansch säubern.</p>	<p>Die Schrauben wieder einbauen und die Muttern mit einem Drehmoment von 54 Nm bis 58.9 Nm anziehen. Prüfen, ob nach Beendigung des Arbeitsgangs die Welle dreht.</p>
<p>Bitte beachten Sie: Bei diesem System der Drehrichtungsänderung werden die IN- und OUT Bohrungen nie umgekehrt.</p>					

XV3-P mit FLANSCH ø50,8 (bez. XP- 301)

Zur Änderung der Drehrichtung der Pumpe XV- 3P wird derselbe Flansch benutzt, ein Austausch ist nicht nötig.

Beim Ab- und Einbau der Pumpe besonders darauf achten, dass die Dichtungen und Stützprofile nicht aus ihren Sitzen heraustreten, und dass keine Fremdkörper wie Späne oder andere Schmutzpartikel in die Pumpe gelangen.

FLANSCH ø50,8 (bez. XP-301)					
<p>Feder, Mutter und Unterlegscheibe von der Welle abnehmen. Befestigungsschrauben lösen und abziehen.</p>	<p>Den Flansch abziehen.</p>	<p>Zahnräder und obere Buchse abziehen. Achtung!! Die Buchse darf nicht gedreht werden.</p>	<p>Die Position der getriebenen Welle in die der Antriebswelle umkehren. Achtung! Gehäuse und Deckel dürfen nicht gedreht werden. Die Markierung auf dem Gehäuse als Bezug nehmen.</p>	<p>Den vorher abmontierten Flansch wieder einbauen und die Kontaktoberfläche von Gehäuse-Flansch säubern.</p>	<p>Die Schrauben wieder einbauen und die Muttern mit einem Drehmoment von 60 Nm bis 65 Nm anziehen. Prüfen, ob nach Beendigung des Arbeitsgangs die Welle dreht.</p>
<p>Bitte beachten Sie: Bei diesem System der Drehrichtungsänderung werden die IN- und OUT Bohrungen nie umgekehrt.</p>					

XV3-P mit FLANSCH $\varnothing 101,6$ – SAE B (bez. XP- 331)

Zur Änderung der Drehrichtung der Pumpe XV- 3P wird derselbe Flansch benutzt, ein Austausch ist nicht nötig.

Beim Ab- und Einbau der Pumpe besonders darauf achten, dass die Dichtungen und Stützprofile nicht aus ihren Sitzen heraustreten, und dass keine Fremdkörper wie Späne oder andere Schmutzpartikel in die Pumpe gelangen.

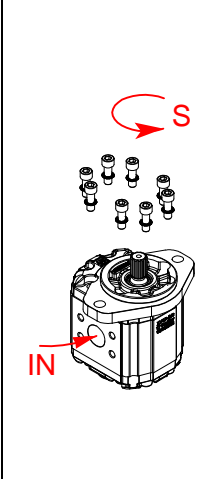
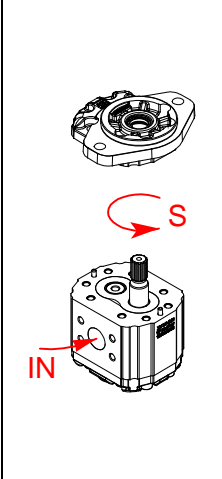
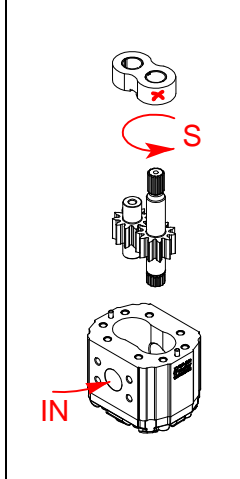
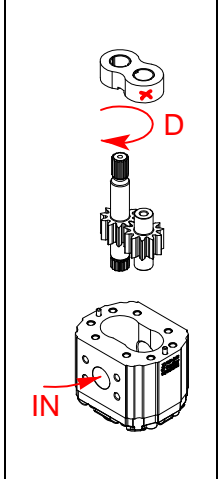
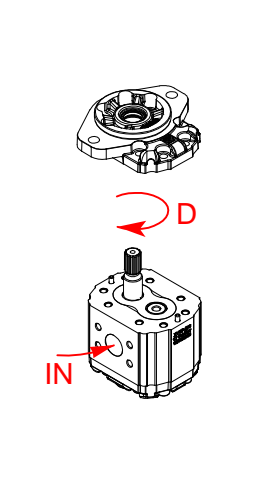
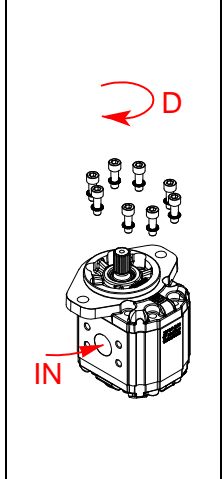
FLANSCH $\varnothing 101,6$ – SAE B (bez. XP-331)					
					
<p>Befestigungsschrauben lösen und abnehmen.</p>	<p>Den Flansch abziehen.</p>	<p>Zahnräder und obere Buchse abziehen. Achtung!! Die Buchse darf nicht gedreht werden.</p>	<p>Die Position der getriebenen Welle in die der Antriebswelle umkehren. Achtung! Gehäuse und Deckel dürfen nicht gedreht werden. Die Markierung auf dem Gehäuse als Bezug nehmen.</p>	<p>Den vorher abmontierten Flansch wieder einbauen und die Kontaktoberfläche n von Gehäuse-Flansch säubern.</p>	<p>Die Schrauben wieder einbauen und die Muttern mit einem Drehmoment von 60 Nm bis 65 Nm anziehen. Prüfen, ob nach Beendigung des Arbeitsgangs die Welle dreht.</p>
<p>Bitte beachten Sie: Bei diesem System der Drehrichtungsänderung werden die IN- und OUT Bohrungen nie umgekehrt.</p>					

einseitig drehende Pumpe - Serie XV

XV-OP

**PUMPE STANDARD
FLANSCH ø22 - ZYLINDERWELLE**

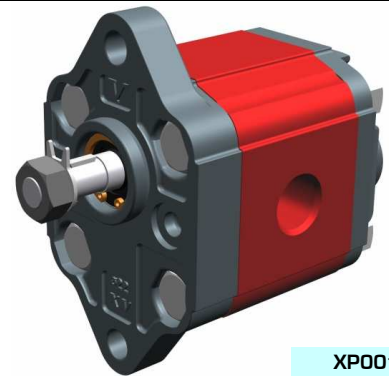

XP001

X 0 P 06 02 A B B A

Serie	X	Serie XV
Gruppe	0	Gruppe 0
Kategorie	P	einseitig drehende Pumpe
Hubraum	06	0.76
Flansch	02	Ø22 Drehrichtung rechts
Welle	A	CI001 - Zylindrisch ø7 - M7x1 - Scheibenfeder Dicke 2
Gehäuse	IN	B Ansaugung - 1/4" GAS
	OUT	B Druckseite - 1/4" GAS
Deckel	A	Standard

Technische Datentabelle

TYP	Hubraum	Maximaldruck		CODE			
		cm3/u	P1 bar	P3 bar	Drehung links		Drehung rechts
XV-OP/0.17	0,16	220	260	X 0 P 01 01	A B B A	X 0 P 01 02	A B B A
XV-OP/0.25	0,24	220	260	X 0 P 02 01	A B B A	X 0 P 02 02	A B B A
XV-OP/0.45	0,45	220	280	X 0 P 04 01	A B B A	X 0 P 04 02	A B B A
XV-OP/0.57	0,56	220	280	X 0 P 05 01	A B B A	X 0 P 05 02	A B B A
XV-OP/0.76	0,75	220	280	X 0 P 06 01	A B B A	X 0 P 06 02	A B B A
XV-OP/0.98	0,92	220	280	X 0 P 07 01	A B B A	X 0 P 07 02	A B B A
XV-OP/1.27	1,26	220	280	X 0 P 09 01	A B B A	X 0 P 09 02	A B B A
XV-OP/1.52	1,48	220	280	X 0 P 11 01	A B B A	X 0 P 11 02	A B B A
XV-OP/2.30	2,28	190	210	X 0 P 13 01	A B B A	X 0 P 13 02	A B B A

P1) Max. Betriebsdruck - P3) Max. Druckspitze

Für schwere Anwendungen empfiehlt sich eine Prüfung des zulässigen Wellendrehmoments

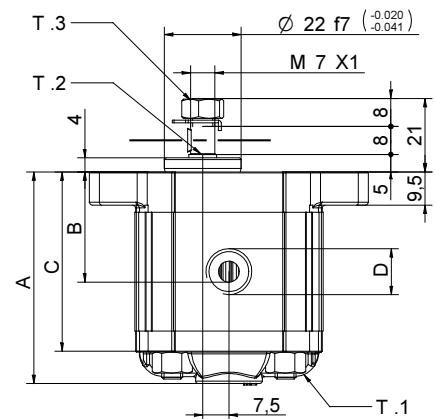
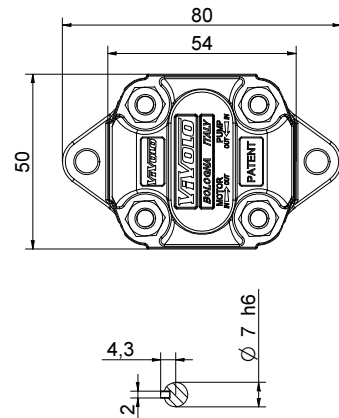

Dimensionstabelle

TYP	Gewicht	A	B	C	D	D
		mm	mm	mm	IN	OUT
XV-OP/0.17	0,400	55,8	26,2	46,8	1/4" BSPP	1/4" BSPP
XV-OP/0.25	0,410	56,4	26,5	47,4	1/4" BSPP	1/4" BSPP
XV-OP/0.45	0,420	58,0	27,3	49,0	1/4" BSPP	1/4" BSPP
XV-OP/0.57	0,430	59,0	27,8	50,0	1/4" BSPP	1/4" BSPP
XV-OP/0.76	0,440	60,5	28,5	51,5	1/4" BSPP	1/4" BSPP
XV-OP/0.98	0,460	62,0	29,3	53,0	1/4" BSPP	1/4" BSPP
XV-OP/1.27	0,480	64,5	30,5	55,5	1/4" BSPP	1/4" BSPP
XV-OP/1.52	0,500	66,5	31,5	57,5	1/4" BSPP	1/4" BSPP
XV-OP/2.30	0,560	72,5	34,5	63,5	1/4" BSPP	1/4" BSPP

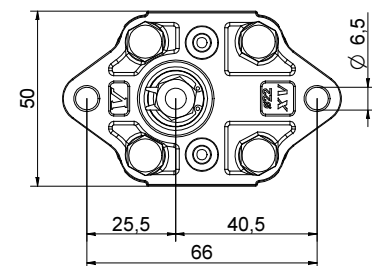

T.1 = 11.7÷13.7 [Nm] - Anzugsmoment - Schrauben M6

T.3 = 11.5 [Nm] - Anzugsmoment - Schlüssel 11

T.2 = 2.1 [Nm] - zulässiges Wellendrehmoment (N.B. Zur Auswahl der Welle stets das zulässige Drehmoment prüfen).

07/12/04 XOP0602ABBA.dft

Tabelle der Varianten

XV-OP

FLANSCH ø22 - Standard

FLANSCH ø22 - Standard				Welle				Deckel					
Drehung links		Drehung rechts						Drehung links		Drehung rechts			
	01		02	Cl001 - Zylindrisch T.2 = 2.1 [Nm]	A	001 - mit gefrästem Endstü T.2 = 9.2 [Nm]	B					A	
	03		04	005 - mit gefrästem Endstü T.2 = 8.4 [Nm]	F	CO001 - Konisch T.2 = 21.9 [Nm]	E					B	
	05		06									C	
	07		08									D	

Hubraum	
TYP	CODE
XV-0P/0.17	01
XV-0P/0.25	02
XV-0P/0.45	04
XV-0P/0.57	05
XV-0P/0.76	06
XV-0P/0.98	07
XV-0P/1.27	09
XV-0P/1.52	11
XV-0P/2.30	13

Gehäuse Standard				
Hubraum	cm ³ /u	Standardgewinde		
0.17		B - B	Z - B	Z - Z
0.25		B - B	Z - B	Z - Z
0.45		B - B	Z - B	Z - Z
0.57		B - B	Z - B	Z - Z
0.76		B - B	Z - B	Z - Z
0.98		B - B	Z - B	Z - Z
1.27		B - B	Z - B	Z - Z
1.52		B - B	Z - B	Z - Z
2.30		B - B	Z - B	Z - Z

Kombinationstabelle der lagermäßig vorrätigen Standardgewinde und Anflansungen

				N
Drainage innen				
				O
Drainage aussen				

Gehäuse (Gewinde und Anflansungen)													
	A		B		C		D		E		F		G
	H		I	Gehäuse Geschlossen		Z							

einseitig drehende Pumpe - Serie XV

XV-OP

PUMPE TYP "BH"
FLANSCH ø22 GEFORMT - WELLE MIT GEFRÄSTEM ENDSTÜCK

X 0 P 06 12 B B B A

Serie	X	Serie XV
Gruppe	0	Gruppe 0
Kategorie	P	einseitig drehende Pumpe
Hubraum	06	0.76
Flansch	12	Ø22 BH Drehrichtung rechts
Welle	B	CF001 - mit gefrästem Endstück ø7 - Dicke 5
Gehäuse	IN	B Ansaugung - 1/4" GAS
	OUT	B Druckseite - 1/4" GAS
Deckel	A	Standard



XP012

Technische Datentabelle

TYP	Hubraum	Maximaldruck		CODE																	
		cm3/u	P1 bar	P3 bar	Drehung links		Drehung rechts														
XV-OP/0.17	0,16	220	260	X	0	P	01	11	B	B	B	A	X	0	P	01	12	B	B	B	A
XV-OP/0.25	0,24	220	260	X	0	P	02	11	B	B	B	A	X	0	P	02	12	B	B	B	A
XV-OP/0.45	0,45	220	280	X	0	P	04	11	B	B	B	A	X	0	P	04	12	B	B	B	A
XV-OP/0.57	0,56	220	280	X	0	P	05	11	B	B	B	A	X	0	P	05	12	B	B	B	A
XV-OP/0.76	0,75	220	280	X	0	P	06	11	B	B	B	A	X	0	P	06	12	B	B	B	A
XV-OP/0.98	0,92	220	280	X	0	P	07	11	B	B	B	A	X	0	P	07	12	B	B	B	A
XV-OP/1.27	1,26	220	280	X	0	P	09	11	B	B	B	A	X	0	P	09	12	B	B	B	A
XV-OP/1.52	1,48	220	280	X	0	P	11	11	B	B	B	A	X	0	P	11	12	B	B	B	A
XV-OP/2.30	2,28	190	210	X	0	P	13	11	B	B	B	A	X	0	P	13	12	B	B	B	A

P1) Max. Betriebsdruck - P3) Max. Druckspitze

Für schwere Anwendungen empfiehlt sich eine Prüfung des zulässigen Wellendrehmoments

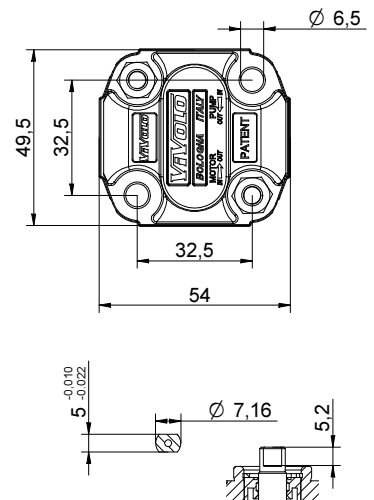

Dimensionstabelle

TYP	Gewicht	A	B	C	D	
		mm	mm	mm	IN	OUT
XV-OP/0.17	0,400	55,8	26,2	46,8	1/4" BSPP	1/4" BSPP
XV-OP/0.25	0,410	56,4	26,5	47,4	1/4" BSPP	1/4" BSPP
XV-OP/0.45	0,420	58,0	27,3	49,0	1/4" BSPP	1/4" BSPP
XV-OP/0.57	0,430	59,0	27,8	50,0	1/4" BSPP	1/4" BSPP
XV-OP/0.76	0,440	60,5	28,5	51,5	1/4" BSPP	1/4" BSPP
XV-OP/0.98	0,460	62,0	29,3	53,0	1/4" BSPP	1/4" BSPP
XV-OP/1.27	0,480	64,5	30,5	55,5	1/4" BSPP	1/4" BSPP
XV-OP/1.52	0,500	66,5	31,5	57,5	1/4" BSPP	1/4" BSPP
XV-OP/2.30	0,560	72,5	34,5	63,5	1/4" BSPP	1/4" BSPP

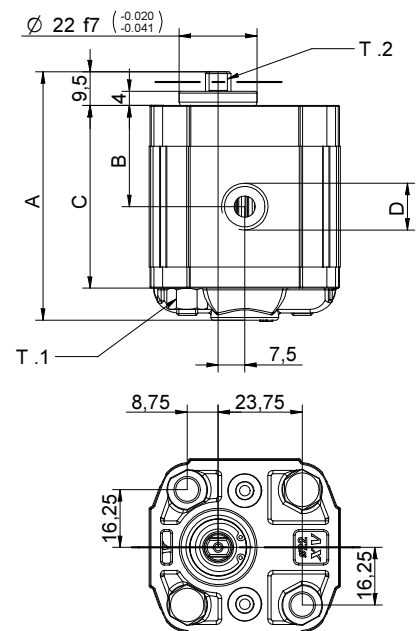

T.1 = 11.7÷13.7 [Nm] - Anzugsmoment - Schrauben M6

T.2 = 9.2 [Nm] - zulässiges Wellendrehmoment (N.B. Zur Auswahl der Welle stets das zulässige Drehmoment prüfen).

07/12/04 XOP0612888A.dft

Tabelle der Varianten

FLANSCH ø22 BH – Geformt

XV-OP

FLANSCH ø22 BH – Geformt				Welle				Deckel			
Drehung links		Drehung rechts						Drehung links		Drehung rechts	
	11		12	Cl001 - Zylindrisch T.2 = 2.1 [Nm] 	A	001 - mit gefrästem Endstü T.2 = 9.2 [Nm] 	B				A
	13		14	005 - mit gefrästem Endstü T.2 = 8.4 [Nm] 	F	CO001 - Konisch T.2 = 21.9 [Nm] 	E				B
	15		16								C
	17		18								D

Hubraum	
TYP	CODE
XV-0P/0.17	01
XV-0P/0.25	02
XV-0P/0.45	04
XV-0P/0.57	05
XV-0P/0.76	06
XV-0P/0.98	07
XV-0P/1.27	09
XV-0P/1.52	11
XV-0P/2.30	13

Gehäuse Standard				
Hubraum	cm ³ /u	Standardgewinde		
		B - B	Z - B	Z - Z
0.17		B - B	Z - B	Z - Z
0.25		B - B	Z - B	Z - Z
0.45		B - B	Z - B	Z - Z
0.57		B - B	Z - B	Z - Z
0.76		B - B	Z - B	Z - Z
0.98		B - B	Z - B	Z - Z
1.27		B - B	Z - B	Z - Z
1.52		B - B	Z - B	Z - Z
2.30		B - B	Z - B	Z - Z

Kombinationstabelle der lagermäßig vorrätigen Standardgewinde und Anflansungen

			N
Drainage innen			
			O
Drainage aussen			

Gehäuse (Gewinde und Anflansungen)													
	A		B		C		D		E		F		G
	H		I	Gehäuse Geschlossen		Z							

einseitig drehende Pumpe - Serie XV

XV-OP

PUMPE TYP "HY"
FLANSCH Ø22 GEFORMT - WELLE MIT GEFRÄSTEM ENDSTÜCK

X 0 P 06 22 B B B A

Serie	X	Serie XV
Gruppe	0	Gruppe 0
Kategorie	P	einseitig drehende Pumpe
Hubraum	06	0.76
Flansch	22	Ø22 HY Drehrichtung rechts
Welle	B	CF001 - mit gefrästem Endstück ø7 - Dicke 5
Gehäuse	IN	B Ansaugung - 1/4" GAS
	OUT	B Druckseite - 1/4" GAS
Deckel	A	Standard



XP017

Technische Datentabelle

TYP	Hubraum	Maximaldruck		CODE			
		cm3/u	P1 bar	P3 bar	Drehung links		Drehung rechts
XV-OP/0.17	0,16	220	260	X 0 P 01 21	B B B A	X 0 P 01 22	B B B A
XV-OP/0.25	0,24	220	260	X 0 P 02 21	B B B A	X 0 P 02 22	B B B A
XV-OP/0.45	0,45	220	280	X 0 P 04 21	B B B A	X 0 P 04 22	B B B A
XV-OP/0.57	0,56	220	280	X 0 P 05 21	B B B A	X 0 P 05 22	B B B A
XV-OP/0.76	0,75	220	280	X 0 P 06 21	B B B A	X 0 P 06 22	B B B A
XV-OP/0.98	0,92	220	280	X 0 P 07 21	B B B A	X 0 P 07 22	B B B A
XV-OP/1.27	1,26	220	280	X 0 P 09 21	B B B A	X 0 P 09 22	B B B A
XV-OP/1.52	1,48	220	280	X 0 P 11 21	B B B A	X 0 P 11 22	B B B A
XV-OP/2.30	2,28	190	210	X 0 P 13 21	B B B A	X 0 P 13 22	B B B A

P1) Max. Betriebsdruck - P3) Max. Druckspitze

Für schwere Anwendungen empfiehlt sich eine Prüfung des zulässigen Wellendrehmoments

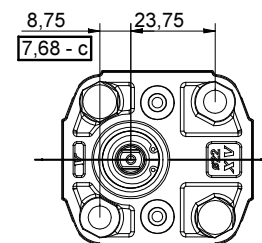
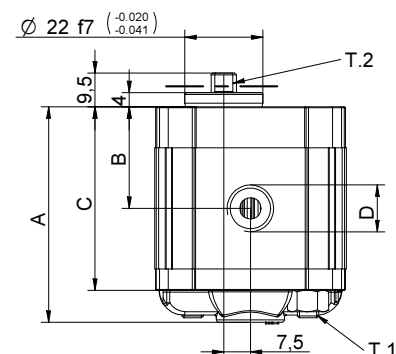
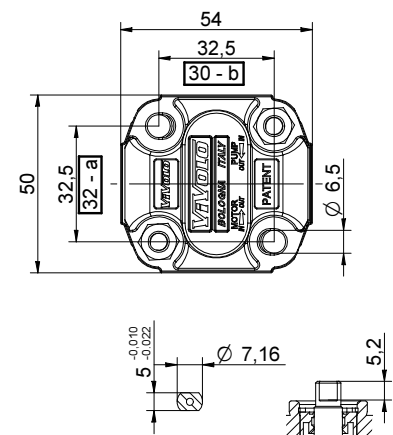

07/12/04 XP0622888A.dft

TYP	Gewicht	Dimensionstabelle				
		A	B	C	D	D
	kg	mm	mm	mm	IN	OUT
XV-OP/0.17	0,400	55,8	26,2	46,8	1/4" BSPP	1/4" BSPP
XV-OP/0.25	0,410	56,4	26,5	47,4	1/4" BSPP	1/4" BSPP
XV-OP/0.45	0,420	58,0	27,3	49,0	1/4" BSPP	1/4" BSPP
XV-OP/0.57	0,430	59,0	27,8	50,0	1/4" BSPP	1/4" BSPP
XV-OP/0.76	0,440	60,5	28,5	51,5	1/4" BSPP	1/4" BSPP
XV-OP/0.98	0,460	62,0	29,3	53,0	1/4" BSPP	1/4" BSPP
XV-OP/1.27	0,480	64,5	30,5	55,5	1/4" BSPP	1/4" BSPP
XV-OP/1.52	0,500	66,5	31,5	57,5	1/4" BSPP	1/4" BSPP
XV-OP/2.30	0,560	72,5	34,5	63,5	1/4" BSPP	1/4" BSPP

T.1 = 11.7÷13.7 [Nm] - Anzugsmoment - Schrauben M6

T.2 = 9.2 [Nm] - zulässiges Wellendrehmoment (N.B. Zur Auswahl der Welle stets das zulässige Drehmoment prüfen).

ANMERKUNG: Dieser Pumpentyp ist auch auswechselbar mit Bohrungsabständen zur Befestigung in M5 (siehe Massangaben a, b)

Tabelle der Varianten

FLANSCH ø22 HY - Geformt

XV-OP

FLANSCH ø22 HY – Geformt				Welle				Deckel					
Drehung links		Drehung rechts						Drehung links		Drehung rechts			
	21		22	Cl001 - Zylindrisch T.2 = 2.1 [Nm] 	A	001 - mit gefrästem Endstü T.2 = 9.2 [Nm] 	B					A	
	23		24	005 - mit gefrästem Endstü T.2 = 8.4 [Nm] 	F	CO001 - Konisch T.2 = 21.9 [Nm] 	E					B	
	25		26									C	
	27		28									D	

Hubraum	
TYP	CODE
XV-0P/0.17	01
XV-0P/0.25	02
XV-0P/0.45	04
XV-0P/0.57	05
XV-0P/0.76	06
XV-0P/0.98	07
XV-0P/1.27	09
XV-0P/1.52	11
XV-0P/2.30	13

Gehäuse Standard				
Hubraum	cm ³ /u	Standardgewinde		
		B - B	Z - B	Z - Z
0.17		B - B	Z - B	Z - Z
0.25		B - B	Z - B	Z - Z
0.45		B - B	Z - B	Z - Z
0.57		B - B	Z - B	Z - Z
0.76		B - B	Z - B	Z - Z
0.98		B - B	Z - B	Z - Z
1.27		B - B	Z - B	Z - Z
1.52		B - B	Z - B	Z - Z
2.30		B - B	Z - B	Z - Z

Kombinationstabelle der lagermäßig vorrätigen Standardgewinde und Anflansungen

				N
Drainage innen				
				O
Drainage aussen				

Gehäuse (Gewinde und Anflansungen)													
	A		B		C		D		E		F		G
	H		I	Gehäuse Geschlossen		Z							

einseitig drehende Pumpe - Serie XV

EUROPÄISCHE STANDARDPUMPE
FLANSCH $\varnothing 25.4$ - KEGELWELLE

XV-1P

X 1 P 25 02 F I I A

Serie	X	Serie XV	
Gruppe	1	Gruppe 1	
Kategorie	P	einseitig drehende Pumpe	
Hubraum	25	3.8	
Flansch	02	$\varnothing 25.4$ EUROPÄISCHER STANDARD Drehrichtung rechts	
Welle	F	CO001 - Konisch 1:8 - $\varnothing 10$ - M7x1 - Scheibenfeder Dicke 2.4	
Gehäuse	IN	I	Ansaugung - $\varnothing 30$ $\varnothing 12$ M6
	OUT	I	Druckseite - $\varnothing 30$ $\varnothing 12$ M6
Deckel	A	Standard	

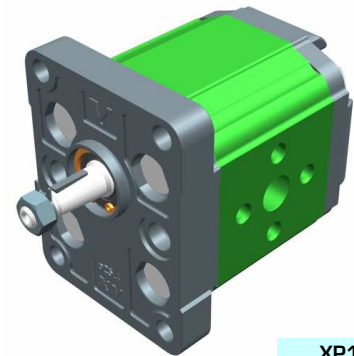

XP101

Technische Datentabelle

TYP	Hubraum	Maximaldruck		CODE	
		cm ³ /u	P1 bar	P3 bar	Drehung links
XV-1P/0.9	0,91	240	280	X 1 P 16 01 F I I A	X 1 P 16 02 F I I A
XV-1P/1.2	1,17	250	290	X 1 P 17 01 F I I A	X 1 P 17 02 F I I A
XV-1P/1.7	1,56	250	290	X 1 P 18 01 F I I A	X 1 P 18 02 F I I A
XV-1P/2.2	2,08	250	290	X 1 P 20 01 F I I A	X 1 P 20 02 F I I A
XV-1P/2.6	2,60	250	300	X 1 P 21 01 F I I A	X 1 P 21 02 F I I A
XV-1P/3.2	3,12	250	300	X 1 P 23 01 F I I A	X 1 P 23 02 F I I A
XV-1P/3.8	3,64	250	300	X 1 P 25 01 F I I A	X 1 P 25 02 F I I A
XV-1P/4.3	4,16	250	300	X 1 P 27 01 F I I A	X 1 P 27 02 F I I A
XV-1P/4.9	4,94	250	300	X 1 P 29 01 F I I A	X 1 P 29 02 F I I A
XV-1P/5.9	5,85	250	300	X 1 P 31 01 F I I A	X 1 P 31 02 F I I A
XV-1P/6.5	6,50	250	300	X 1 P 32 01 F I I A	X 1 P 32 02 F I I A
XV-1P/7.8	7,54	220	260	X 1 P 34 01 F I I A	X 1 P 34 02 F I I A
XV-1P/9.8	9,88	190	230	X 1 P 36 01 F I I A	X 1 P 36 02 F I I A

P1) Max. Betriebsdruck - P3) Max. Druckspitze

Für schwere Anwendungen empfiehlt sich eine Prüfung des zulässigen Wellendrehmoments

Dimensionstabelle

TYP	Gewicht	A	B	C	D	E	F	D	E	F
		mm	mm	mm	IN			OUT		
XV-1P/0.9	0,950	78,1	37,3	66,1	$\varnothing 12$	30	M6x1	$\varnothing 12$	30	M6x1
XV-1P/1.2	0,970	79,0	37,8	67,0	$\varnothing 12$	30	M6x1	$\varnothing 12$	30	M6x1
XV-1P/1.7	1,010	80,5	38,5	68,5	$\varnothing 12$	30	M6x1	$\varnothing 12$	30	M6x1
XV-1P/2.2	1,030	82,5	39,5	70,5	$\varnothing 12$	30	M6x1	$\varnothing 12$	30	M6x1
XV-1P/2.6	1,060	84,5	40,5	72,5	$\varnothing 12$	30	M6x1	$\varnothing 12$	30	M6x1
XV-1P/3.2	1,090	86,5	41,5	74,5	$\varnothing 12$	30	M6x1	$\varnothing 12$	30	M6x1
XV-1P/3.8	1,120	88,5	42,5	76,5	$\varnothing 12$	30	M6x1	$\varnothing 12$	30	M6x1
XV-1P/4.3	1,170	90,5	43,5	78,5	$\varnothing 12$	30	M6x1	$\varnothing 12$	30	M6x1
XV-1P/4.9	1,200	93,5	45,0	81,5	$\varnothing 12$	30	M6x1	$\varnothing 12$	30	M6x1
XV-1P/5.9	1,260	97,0	46,8	85,0	$\varnothing 12$	30	M6x1	$\varnothing 12$	30	M6x1
XV-1P/6.5	1,300	98,5	48,0	86,5	$\varnothing 12$	30	M6x1	$\varnothing 12$	30	M6x1
XV-1P/7.8	1,360	103,5	50,0	91,5	$\varnothing 12$	30	M6x1	$\varnothing 12$	30	M6x1
XV-1P/9.8	1,500	112,5	54,5	100,5	$\varnothing 12$	30	M6x1	$\varnothing 12$	30	M6x1

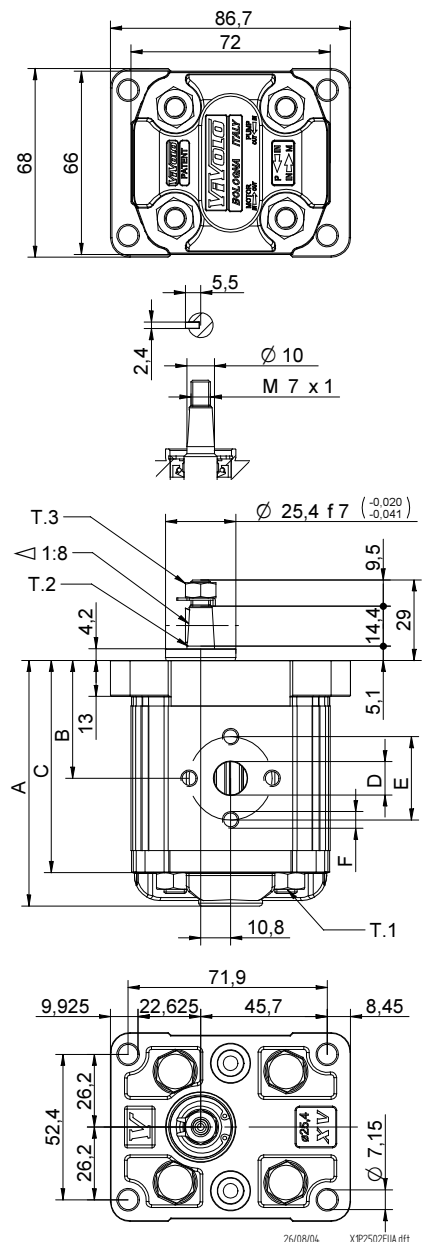

T.1 = 24.5÷29.4 [Nm] - Anzugsmoment - Schrauben M8

T.3 = 11.5 [Nm] - Anzugsmoment - Schlüssel 11

T.2 = 43 [Nm] - zulässiges Wellendrehmoment (N.B. Zur Auswahl der Welle stets das zulässige Drehmoment prüfen).

Tabelle der Varianten

XV-1P

FLANSCH $\varnothing 25.4$

FLANSCH $\varnothing 25.4$				Welle				Deckel			
Drehung links		Drehung rechts						Drehung links		Drehung rechts	
	01		02	CO001 - Konisch T.2 = 43 [Nm] 	F	002 - mit gefrästem Endstül T.2 = 13.8 [Nm] 	D				A
	03		04	SCF04 - genietet T.2 = 22.6 [Nm] m=1,6 Z=6 DIN 5482 - 12x9 	J	SCF02 - genietet T.2 = 42.8 [Nm] m=0,75 Z=15 	L				B
	05		06	SCF01 - genietet T.2 = 42.8 [Nm] m=0,75 Z=15 	Q	SCF03 - genietet T.2 = 42.8 [Nm] m=0,75 Z=15 	R				C
	07		08								D

Hubraum	
TYP	CODE
XV-1P/0.9	16
XV-1P/1.2	17
XV-1P/1.7	18
XV-1P/2.2	20
XV-1P/2.6	21
XV-1P/3.2	23
XV-1P/3.8	25
XV-1P/4.3	27
XV-1P/4.9	29
XV-1P/5.9	31
XV-1P/6.5	32
XV-1P/7.8	34
XV-1P/9.8	36

Gehäuse Standard							
Hubraum	cm ³ /u	Standardgewinde					
0.9		I - I	B - B	J - J	B - Z	Z - Z	G - F
1.2		I - I	B - B	J - J	B - Z	Z - Z	G - F
1.7		I - I	B - B	J - J	B - Z	Z - Z	G - F
2.2		I - I	B - B	J - J	B - Z	Z - Z	G - F
2.6		I - I	B - B	J - J	B - Z	Z - Z	G - F
3.2		I - I	B - B	J - J	B - Z	Z - Z	G - F
3.8		I - I	B - B	J - J	B - Z	Z - Z	G - F
4.3		I - I	B - B	J - J	B - Z	Z - Z	G - F
4.9		I - I	B - B	J - J	B - Z	Z - Z	G - F
5.9		I - I	B - B	J - J	B - Z	Z - Z	G - F
6.5		I - I	B - B	J - J	B - Z	Z - Z	G - F
7.8		I - I	B - B	J - J	B - Z	Z - Z	G - F
9.8		I - I	B - B	J - J	B - Z	Z - Z	G - F

Kombinationstabelle der lagermäßig vorrätigen

Standardgewinde und Anflansungen

		N
Drainage innen		
		O
Drainage aussen		

Gehäuse (Gewinde und Anflansungen)							
	A		B		C		D
	E		F		G		
	H		I		J	Gehäuse Geschlossen	Z

einseitig drehende Pumpe - Serie XV

EUROPÄISCHE STANDARDPUMPE
FLANSCH $\varnothing 25.4$ - KEGELWELLE

XV-1P

X 1 P 25 02 F B B A

Serie	X	Serie XV
Gruppe	1	Gruppe 1
Kategorie	P	einseitig drehende Pumpe
Hubraum	25	3.8
Flansch	02	$\varnothing 25.4$ EUROPÄISCHER STANDARD Drehrichtung rechts
Welle	F	CO001 - Konisch 1:8 - $\varnothing 10$ - M7x1 - Scheibenfeder Dicke 2.4
Gehäuse	IN	B Ansaugung - 3/8" GAS
	OUT	B Druckseite - 3/8" GAS
Deckel	A	Standard

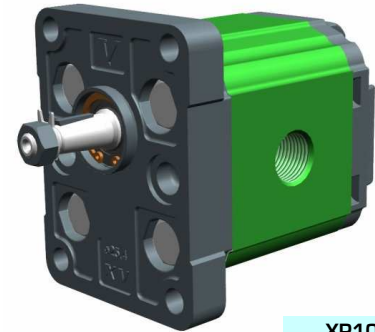

XP105

Technische Datentabelle

TYP	Hubraum	Maximaldruck		CODE			
		cm ³ /u	P1 bar	P3 bar	Drehung links		Drehung rechts
XV-1P/0.9	0,91	240	280	X 1 P 16 01	F B B A	X 1 P 16 02	F B B A
XV-1P/1.2	1,17	250	290	X 1 P 17 01	F B B A	X 1 P 17 02	F B B A
XV-1P/1.7	1,56	250	290	X 1 P 18 01	F B B A	X 1 P 18 02	F B B A
XV-1P/2.2	2,08	250	290	X 1 P 20 01	F B B A	X 1 P 20 02	F B B A
XV-1P/2.6	2,60	250	300	X 1 P 21 01	F B B A	X 1 P 21 02	F B B A
XV-1P/3.2	3,12	250	300	X 1 P 23 01	F B B A	X 1 P 23 02	F B B A
XV-1P/3.8	3,64	250	300	X 1 P 25 01	F B B A	X 1 P 25 02	F B B A
XV-1P/4.3	4,16	250	300	X 1 P 27 01	F B B A	X 1 P 27 02	F B B A
XV-1P/4.9	4,94	250	300	X 1 P 29 01	F B B A	X 1 P 29 02	F B B A
XV-1P/5.9	5,85	250	300	X 1 P 31 01	F B B A	X 1 P 31 02	F B B A
XV-1P/6.5	6,50	250	300	X 1 P 32 01	F B B A	X 1 P 32 02	F B B A
XV-1P/7.8	7,54	220	260	X 1 P 34 01	F B B A	X 1 P 34 02	F B B A
XV-1P/9.8	9,88	190	230	X 1 P 36 01	F B B A	X 1 P 36 02	F B B A

P1) Max. Betriebsdruck - P3) Max. Druckspitze

Für schwere Anwendungen empfiehlt sich eine Prüfung des zulässigen Wellendrehmoments

Dimensionstabelle

TYP	Gewicht	A	B	C	D	D
		mm	mm	mm	IN	OUT
XV-1P/0.9	0,950	78,1	37,3	66,1	3/8" BSPP	3/8" BSPP
XV-1P/1.2	0,970	79,0	37,8	67,0	3/8" BSPP	3/8" BSPP
XV-1P/1.7	1,010	80,5	38,5	68,5	3/8" BSPP	3/8" BSPP
XV-1P/2.2	1,030	82,5	39,5	70,5	3/8" BSPP	3/8" BSPP
XV-1P/2.6	1,060	84,5	40,5	72,5	3/8" BSPP	3/8" BSPP
XV-1P/3.2	1,090	86,5	41,5	74,5	3/8" BSPP	3/8" BSPP
XV-1P/3.8	1,120	88,5	42,5	76,5	3/8" BSPP	3/8" BSPP
XV-1P/4.3	1,170	90,5	43,5	78,5	3/8" BSPP	3/8" BSPP
XV-1P/4.9	1,200	93,5	45,0	81,5	3/8" BSPP	3/8" BSPP
XV-1P/5.9	1,260	97,0	46,8	85,0	3/8" BSPP	3/8" BSPP
XV-1P/6.5	1,300	98,5	48,0	86,5	3/8" BSPP	3/8" BSPP
XV-1P/7.8	1,360	103,5	50,0	91,5	3/8" BSPP	3/8" BSPP
XV-1P/9.8	1,500	112,5	54,5	100,5	3/8" BSPP	3/8" BSPP

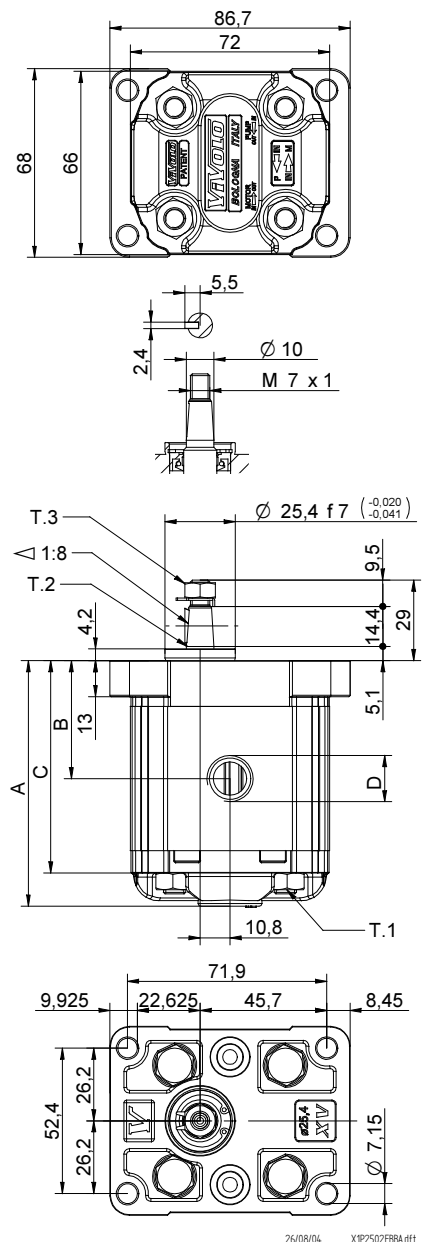

26/08/04 XP2502FBBAff

T.1 = 24.5÷29.4 [Nm] - Anzugsmoment - Schrauben M8

T.3 = 11.5 [Nm] - Anzugsmoment - Schlüssel 11

T.2 = 43 [Nm] - zulässiges Wellendrehmoment (N.B. Zur Auswahl der Welle stets das zulässige Drehmoment prüfen).

Tabelle der Varianten

XV-1P

FLANSCH ø25.4

FLANSCH ø25.4				Welle				Deckel			
Drehung links		Drehung rechts						Drehung links		Drehung rechts	
	01		02	CO001 - Konisch T.2 = 43 [Nm] 	F	002 - mit gefrästem Endstü T.2 = 13.8 [Nm] 	D				A
	03		04	SCF04 - genutet T.2 = 22.6 [Nm] m=1,6 Z=6 DIN 5482 - 12x9 	J	SCF02 - genutet T.2 = 42.8 [Nm] m=0,75 Z=15 	L				B
	05		06	SCF01 - genutet T.2 = 42.8 [Nm] m=0,75 Z=15 	Q	SCF03 - genutet T.2 = 42.8 [Nm] m=0,75 Z=15 	R				C
	07		08								D

Hubraum	
TYP	CODE
XV-1P/0.9	16
XV-1P/1.2	17
XV-1P/1.7	18
XV-1P/2.2	20
XV-1P/2.6	21
XV-1P/3.2	23
XV-1P/3.8	25
XV-1P/4.3	27
XV-1P/4.9	29
XV-1P/5.9	31
XV-1P/6.5	32
XV-1P/7.8	34
XV-1P/9.8	36

Gehäuse Standard							
Hubraum	cm ³ /u	Standardgewinde					
0.9		I - I	B - B	J - J	B - Z	Z - Z	G - F
1.2		I - I	B - B	J - J	B - Z	Z - Z	G - F
1.7		I - I	B - B	J - J	B - Z	Z - Z	G - F
2.2		I - I	B - B	J - J	B - Z	Z - Z	G - F
2.6		I - I	B - B	J - J	B - Z	Z - Z	G - F
3.2		I - I	B - B	J - J	B - Z	Z - Z	G - F
3.8		I - I	B - B	J - J	B - Z	Z - Z	G - F
4.3		I - I	B - B	J - J	B - Z	Z - Z	G - F
4.9		I - I	B - B	J - J	B - Z	Z - Z	G - F
5.9		I - I	B - B	J - J	B - Z	Z - Z	G - F
6.5		I - I	B - B	J - J	B - Z	Z - Z	G - F
7.8		I - I	B - B	J - J	B - Z	Z - Z	G - F
9.8		I - I	B - B	J - J	B - Z	Z - Z	G - F

Kombinationstabelle der lagermäßig vorrätigen Standardgewinde und Anflansungen

		N
Drainage innen		
		O
Drainage aussen		

Gehäuse (Gewinde und Anflansungen)							
	A		B		C		D
	E		F		G		
	H		I		J	Gehäuse Geschlossen	Z

einseitig drehende Pumpe - Serie XV

XV-1P

**STANDARDPUMPE
FLANSCH \varnothing 30 - KEGELWELLE**

X 1 P 25 12 G I I A

Serie	X	Serie XV
Gruppe	1	Gruppe 1
Kategorie	P	einseitig drehende Pumpe
Hubraum	25	3.8
Flansch	12	\varnothing 30 STANDARD Drehrichtung rechts
Welle	G	CO002 - Konisch 1:8 - \varnothing 14 - M10x1 - Scheibenfeder Dicke 3
Gehäuse	IN	Ansaugung - \varnothing 30 \varnothing 12 M6
	OUT	Druckseite - \varnothing 30 \varnothing 12 M6
Deckel	A	Standard

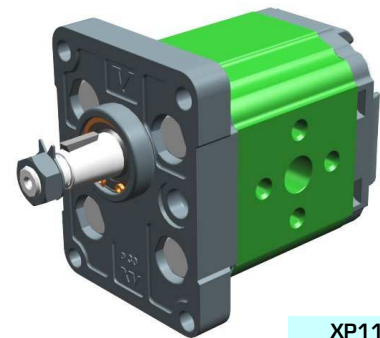

XP113

Technische Datentabelle

TYP	Hubraum	Maximaldruck		CODE																	
		cm ³ /u	P1 bar	P3 bar	Drehung links				Drehung rechts												
XV-1P/0.9	0,91	240	280	X	1	P	16	11	G	I	I	A	X	1	P	16	12	G	I	I	A
XV-1P/1.2	1,17	250	290	X	1	P	17	11	G	I	I	A	X	1	P	17	12	G	I	I	A
XV-1P/1.7	1,56	250	290	X	1	P	18	11	G	I	I	A	X	1	P	18	12	G	I	I	A
XV-1P/2.2	2,08	250	290	X	1	P	20	11	G	I	I	A	X	1	P	20	12	G	I	I	A
XV-1P/2.6	2,60	250	300	X	1	P	21	11	G	I	I	A	X	1	P	21	12	G	I	I	A
XV-1P/3.2	3,12	250	300	X	1	P	23	11	G	I	I	A	X	1	P	23	12	G	I	I	A
XV-1P/3.8	3,64	250	300	X	1	P	25	11	G	I	I	A	X	1	P	25	12	G	I	I	A
XV-1P/4.3	4,16	250	300	X	1	P	27	11	G	I	I	A	X	1	P	27	12	G	I	I	A
XV-1P/4.9	4,94	250	300	X	1	P	29	11	G	I	I	A	X	1	P	29	12	G	I	I	A
XV-1P/5.9	5,85	250	300	X	1	P	31	11	G	I	I	A	X	1	P	31	12	G	I	I	A
XV-1P/6.5	6,50	250	300	X	1	P	32	11	G	I	I	A	X	1	P	32	12	G	I	I	A
XV-1P/7.8	7,54	220	260	X	1	P	34	11	G	I	I	A	X	1	P	34	12	G	I	I	A
XV-1P/9.8	9,88	190	230	X	1	P	36	11	G	I	I	A	X	1	P	36	12	G	I	I	A

P1) Max. Betriebsdruck - P3) Max. Druckspitze

Für schwere Anwendungen empfiehlt sich eine Prüfung des zulässigen Wellendrehmoments

Dimensionstabelle

TYP	Gewicht	A	B	C	D	E	F	D	E	F
		mm	mm	mm	IN			OUT		
XV-1P/0.9	0,950	78,1	37,3	66,1	\varnothing 12	30	M6x1	\varnothing 12	30	M6x1
XV-1P/1.2	0,970	79,0	37,8	67,0	\varnothing 12	30	M6x1	\varnothing 12	30	M6x1
XV-1P/1.7	1,010	80,5	38,5	68,5	\varnothing 12	30	M6x1	\varnothing 12	30	M6x1
XV-1P/2.2	1,030	82,5	39,5	70,5	\varnothing 12	30	M6x1	\varnothing 12	30	M6x1
XV-1P/2.6	1,060	84,5	40,5	72,5	\varnothing 12	30	M6x1	\varnothing 12	30	M6x1
XV-1P/3.2	1,090	86,5	41,5	74,5	\varnothing 12	30	M6x1	\varnothing 12	30	M6x1
XV-1P/3.8	1,120	88,5	42,5	76,5	\varnothing 12	30	M6x1	\varnothing 12	30	M6x1
XV-1P/4.3	1,170	90,5	43,5	78,5	\varnothing 12	30	M6x1	\varnothing 12	30	M6x1
XV-1P/4.9	1,200	93,5	45,0	81,5	\varnothing 12	30	M6x1	\varnothing 12	30	M6x1
XV-1P/5.9	1,260	97,0	46,8	85,0	\varnothing 12	30	M6x1	\varnothing 12	30	M6x1
XV-1P/6.5	1,300	98,5	48,0	86,5	\varnothing 12	30	M6x1	\varnothing 12	30	M6x1
XV-1P/7.8	1,360	103,5	50,0	91,5	\varnothing 12	30	M6x1	\varnothing 12	30	M6x1
XV-1P/9.8	1,500	112,5	54,5	100,5	\varnothing 12	30	M6x1	\varnothing 12	30	M6x1

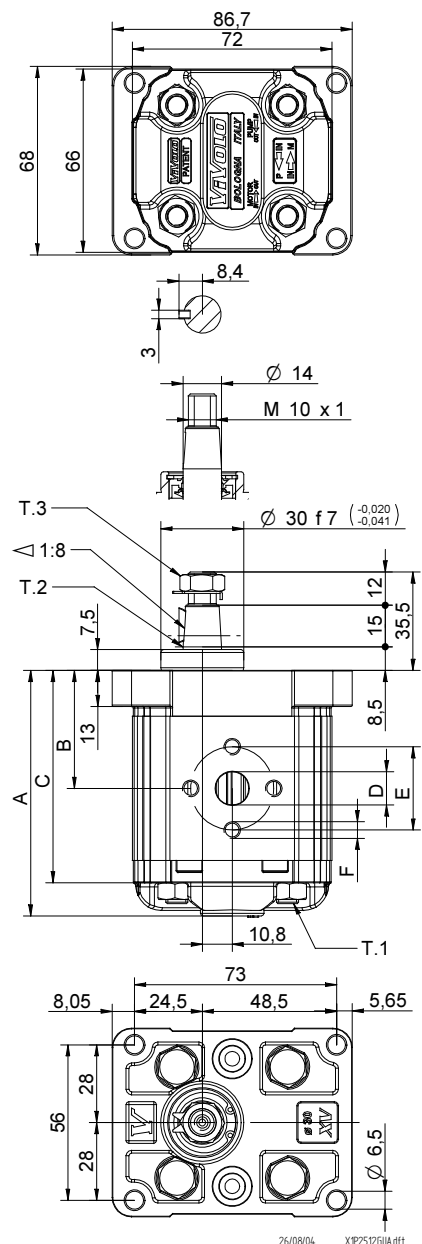

T.1 = 24.5÷29.4 [Nm] - Anzugsmoment - Schrauben M8

T.3 = 13 [Nm] - Anzugsmoment - Schlüssel 17

T.2 = 119.8 [Nm] - zulässiges Wellendrehmoment (N.B. Zur Auswahl der Welle stets das zulässige Drehmoment prüfen).

Tabelle der Varianten

XV-1P

FLANSCH $\varnothing 30$

FLANSCH $\varnothing 30$				Welle				Deckel			
Drehung links		Drehung rechts						Drehung links		Drehung rechts	
	11		12	CI001 - Zylindrisch T.2 = 25.8 [Nm]	A	CO002 - Konisch T.2 = 119.8 [Nm]	G				A
	13		14	CI001+HK - Zylindrisch T.2 = 25.8 [Nm]	P	CO002+HK - Konisch T.2 = 119.8 [Nm]	O				B
	15		16								C
	17		18								D

Hubraum	
TYP	CODE
XV-1P/0.9	16
XV-1P/1.2	17
XV-1P/1.7	18
XV-1P/2.2	20
XV-1P/2.6	21
XV-1P/3.2	23
XV-1P/3.8	25
XV-1P/4.3	27
XV-1P/4.9	29
XV-1P/5.9	31
XV-1P/6.5	32
XV-1P/7.8	34
XV-1P/9.8	36

Gehäuse Standard							
Hubraum	cm ³ /u	Standardgewinde					
		I-I	B-B	J-J	B-Z	Z-Z	G-F
0.9		I-I	B-B	J-J	B-Z	Z-Z	G-F
1.2		I-I	B-B	J-J	B-Z	Z-Z	G-F
1.7		I-I	B-B	J-J	B-Z	Z-Z	G-F
2.2		I-I	B-B	J-J	B-Z	Z-Z	G-F
2.6		I-I	B-B	J-J	B-Z	Z-Z	G-F
3.2		I-I	B-B	J-J	B-Z	Z-Z	G-F
3.8		I-I	B-B	J-J	B-Z	Z-Z	G-F
4.3		I-I	B-B	J-J	B-Z	Z-Z	G-F
4.9		I-I	B-B	J-J	B-Z	Z-Z	G-F
5.9		I-I	B-B	J-J	B-Z	Z-Z	G-F
6.5		I-I	B-B	J-J	B-Z	Z-Z	G-F
7.8		I-I	B-B	J-J	B-Z	Z-Z	G-F
9.8		I-I	B-B	J-J	B-Z	Z-Z	G-F

Kombinationstabelle der lagermäßig vorrätigen Standardgewinde und Anflansungen

	N
	O

Drainage innen

Drainage aussen

Gehäuse (Gewinde und Anflansungen)						
	A		B		C	
	E		F		G	
	H		I		J	Z
				Z	Z	

Gehäuse Geschlossen

einseitig drehende Pumpe - Serie XV

XV-1P

PUMPE TYP "BH"
FLANSCH ø32 GEFORMT - WELLE MIT GEFRÄSTEM ENDSTÜCK

X 1 P 25 42 D B B A

Serie	X	Serie XV
Gruppe	1	Gruppe 1
Kategorie	P	einseitig drehende Pumpe
Hubraum	25	3.8
Flansch	42	Ø32 BH Drehrichtung rechts
Welle	D	CF002 - mit gefrästem Endstück ø10 - Dicke 5
Gehäuse	IN	Ansaugung - 3/8" GAS
	OUT	Druckseite - 3/8" GAS
Deckel	A	Standard



XP119

Technische Datentabelle

TYP	Hubraum	Maximaldruck		CODE			
		cm3/u	P1 bar	P3 bar	Drehung links		Drehung rechts
XV-1P/0.9	0,91	240	280	X 1 P 16 41	D B B A	X 1 P 16 42	D B B A
XV-1P/1.2	1,17	250	290	X 1 P 17 41	D B B A	X 1 P 17 42	D B B A
XV-1P/1.7	1,56	250	290	X 1 P 18 41	D B B A	X 1 P 18 42	D B B A
XV-1P/2.2	2,08	250	290	X 1 P 20 41	D B B A	X 1 P 20 42	D B B A
XV-1P/2.6	2,60	250	300	X 1 P 21 41	D B B A	X 1 P 21 42	D B B A
XV-1P/3.2	3,12	250	300	X 1 P 23 41	D B B A	X 1 P 23 42	D B B A
XV-1P/3.8	3,64	250	300	X 1 P 25 41	D B B A	X 1 P 25 42	D B B A
XV-1P/4.3	4,16	250	300	X 1 P 27 41	D B B A	X 1 P 27 42	D B B A
XV-1P/4.9	4,94	250	300	X 1 P 29 41	D B B A	X 1 P 29 42	D B B A
XV-1P/5.9	5,85	250	300	X 1 P 31 41	D B B A	X 1 P 31 42	D B B A
XV-1P/6.5	6,50	250	300	X 1 P 32 41	D B B A	X 1 P 32 42	D B B A
XV-1P/7.8	7,54	220	260	X 1 P 34 41	D B B A	X 1 P 34 42	D B B A
XV-1P/9.8	9,88	190	230	X 1 P 36 41	D B B A	X 1 P 36 42	D B B A

P1) Max. Betriebsdruck - P3) Max. Druckspitze

Für schwere Anwendungen empfiehlt sich eine Prüfung des zulässigen Wellendrehmoments

Dimensionstabelle

TYP	Gewicht	A	B	C	D	D
		mm	mm	mm	IN	OUT
XV-1P/0.9	0,950	77,1	36,3	65,1	3/8" BSPP	3/8" BSPP
XV-1P/1.2	0,970	78,0	36,8	66,0	3/8" BSPP	3/8" BSPP
XV-1P/1.7	1,010	79,5	37,5	67,5	3/8" BSPP	3/8" BSPP
XV-1P/2.2	1,030	81,5	38,5	69,5	3/8" BSPP	3/8" BSPP
XV-1P/2.6	1,060	83,5	39,5	71,5	3/8" BSPP	3/8" BSPP
XV-1P/3.2	1,090	85,5	40,5	73,5	3/8" BSPP	3/8" BSPP
XV-1P/3.8	1,120	87,5	41,5	75,5	3/8" BSPP	3/8" BSPP
XV-1P/4.3	1,170	89,5	42,5	77,5	3/8" BSPP	3/8" BSPP
XV-1P/4.9	1,200	92,5	44,0	80,5	3/8" BSPP	3/8" BSPP
XV-1P/5.9	1,260	96,0	45,8	84,0	3/8" BSPP	3/8" BSPP
XV-1P/6.5	1,300	97,5	47,0	85,5	3/8" BSPP	3/8" BSPP
XV-1P/7.8	1,360	102,5	49,0	90,5	3/8" BSPP	3/8" BSPP
XV-1P/9.8	1,500	111,5	53,5	99,5	3/8" BSPP	3/8" BSPP

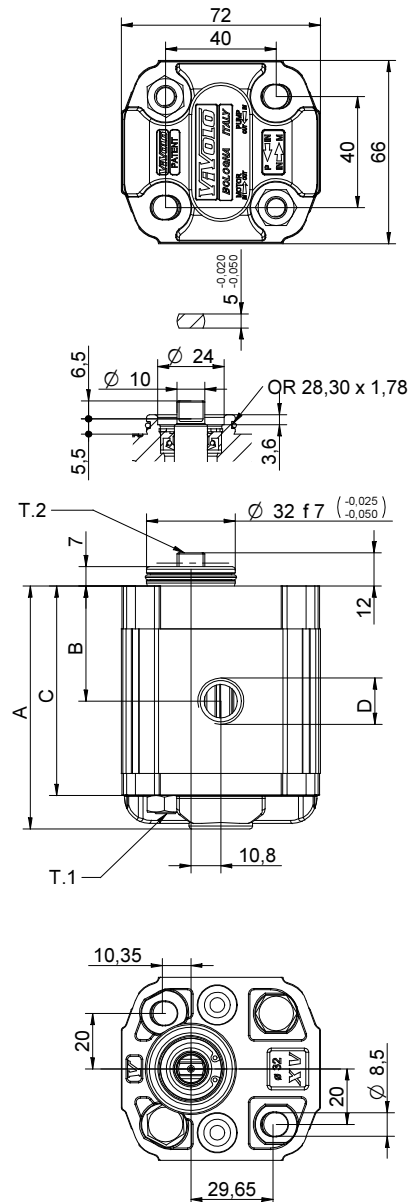

26/08/04 XP254,2DBBA.dft

T.1 = 24.5÷29.4 [Nm] - Anzugsmoment - Schrauben M8

T.2 = 13.8 [Nm] - zulässiges Wellendrehmoment (N.B. Zur Auswahl der Welle stets das zulässige Drehmoment prüfen).

Tabelle der Varianten

FLANSCH ø32 "BH" – Geformt

XV-1P

FLANSCH ø32 "BH" – Geformt				Welle				Deckel			
Drehung links		Drehung rechts						Drehung links		Drehung rechts	
	41		42	002 - mit gefrästem Endstück T.2 = 13.8 [Nm] 	D	CO001 - Konisch T.2 = 43 [Nm] 	F				A
	43		44	SCF02 - genutet T.2 = 42.8 [Nm] m=0,75 Z=15 	L	SCF04 - genutet T.2 = 22.6 [Nm] m=1,6 Z=6 DIN 5482 - 12x9 	J				B
	45		46	SCF01 - genutet T.2 = 42.8 [Nm] m=0,75 Z=15 	Q	SCF03 - genutet T.2 = 42.8 [Nm] m=0,75 Z=15 	R				C
	47		48								D

Hubraum	
TYP	CODE
XV-1P/0.9	16
XV-1P/1.2	17
XV-1P/1.7	18
XV-1P/2.2	20
XV-1P/2.6	21
XV-1P/3.2	23
XV-1P/3.8	25
XV-1P/4.3	27
XV-1P/4.9	29
XV-1P/5.9	31
XV-1P/6.5	32
XV-1P/7.8	34
XV-1P/9.8	36

Gehäuse Standard							
Hubraum	cm ³ /u	Standardgewinde					
		I-I	B-B	J-J	B-Z	Z-Z	G-F
0.9		I-I	B-B	J-J	B-Z	Z-Z	G-F
1.2		I-I	B-B	J-J	B-Z	Z-Z	G-F
1.7		I-I	B-B	J-J	B-Z	Z-Z	G-F
2.2		I-I	B-B	J-J	B-Z	Z-Z	G-F
2.6		I-I	B-B	J-J	B-Z	Z-Z	G-F
3.2		I-I	B-B	J-J	B-Z	Z-Z	G-F
3.8		I-I	B-B	J-J	B-Z	Z-Z	G-F
4.3		I-I	B-B	J-J	B-Z	Z-Z	G-F
4.9		I-I	B-B	J-J	B-Z	Z-Z	G-F
5.9		I-I	B-B	J-J	B-Z	Z-Z	G-F
6.5		I-I	B-B	J-J	B-Z	Z-Z	G-F
7.8		I-I	B-B	J-J	B-Z	Z-Z	G-F
9.8		I-I	B-B	J-J	B-Z	Z-Z	G-F

Kombinationstabelle der lagermäßig vorrätigen Standardgewinde und Anflansungen

				N
Drainage innen				
				O
Drainage aussen				

Gehäuse (Gewinde und Anflansungen)							
	A		B		C		D
	H		I		J		Z
				Gehäuse Geschlossen			

einseitig drehende Pumpe - Serie XV

XV-1P

PUMPE TYP "HY"
FLANSCH $\varnothing 32$ GEFORMT - WELLE MIT GEFRÄSTEM ENDSTÜCK

X 1 P 25 52 D B B A

Serie	X	Serie XV
Gruppe	1	Gruppe 1
Kategorie	P	einseitig drehende Pumpe
Hubraum	25	3.8
Flansch	52	$\varnothing 32$ HY Drehrichtung rechts
Welle	D	CF002 - mit gefrästem Endstück $\varnothing 10$ - Dicke 5
Gehäuse	IN	Ansaugung - 3/8" GAS
	OUT	Druckseite - 3/8" GAS
Deckel	A	Standard



XP140

Technische Datentabelle

TYP	Hubraum	Maximaldruck		CODE				CODE													
		cm ³ /u	P1 bar	P3 bar	Drehung links				Drehung rechts												
XV-1P/0.9	0,91	240	280	X	1	P	16	51	D	B	B	A	X	1	P	16	52	D	B	B	A
XV-1P/1.2	1,17	250	290	X	1	P	17	51	D	B	B	A	X	1	P	17	52	D	B	B	A
XV-1P/1.7	1,56	250	290	X	1	P	18	51	D	B	B	A	X	1	P	18	52	D	B	B	A
XV-1P/2.2	2,08	250	290	X	1	P	20	51	D	B	B	A	X	1	P	20	52	D	B	B	A
XV-1P/2.6	2,60	250	300	X	1	P	21	51	D	B	B	A	X	1	P	21	52	D	B	B	A
XV-1P/3.2	3,12	250	300	X	1	P	23	51	D	B	B	A	X	1	P	23	52	D	B	B	A
XV-1P/3.8	3,64	250	300	X	1	P	25	51	D	B	B	A	X	1	P	25	52	D	B	B	A
XV-1P/4.3	4,16	250	300	X	1	P	27	51	D	B	B	A	X	1	P	27	52	D	B	B	A
XV-1P/4.9	4,94	250	300	X	1	P	29	51	D	B	B	A	X	1	P	29	52	D	B	B	A
XV-1P/5.9	5,85	250	300	X	1	P	31	51	D	B	B	A	X	1	P	31	52	D	B	B	A
XV-1P/6.5	6,50	250	300	X	1	P	32	51	D	B	B	A	X	1	P	32	52	D	B	B	A
XV-1P/7.8	7,54	220	260	X	1	P	34	51	D	B	B	A	X	1	P	34	52	D	B	B	A
XV-1P/9.8	9,88	190	230	X	1	P	36	51	D	B	B	A	X	1	P	36	52	D	B	B	A

P1) Max. Betriebsdruck - P3) Max. Druckspitze

Für schwere Anwendungen empfiehlt sich eine Prüfung des zulässigen Wellendrehmoments

Dimensionstabelle

TYP	Gewicht	A	B	C	D	
		mm	mm	mm	IN	OUT
XV-1P/0.9	0,950	77,1	36,3	65,1	3/8" BSPP	3/8" BSPP
XV-1P/1.2	0,970	78,0	36,8	66,0	3/8" BSPP	3/8" BSPP
XV-1P/1.7	1,010	79,5	37,5	67,5	3/8" BSPP	3/8" BSPP
XV-1P/2.2	1,030	81,5	38,5	69,5	3/8" BSPP	3/8" BSPP
XV-1P/2.6	1,060	83,5	39,5	71,5	3/8" BSPP	3/8" BSPP
XV-1P/3.2	1,090	85,5	40,5	73,5	3/8" BSPP	3/8" BSPP
XV-1P/3.8	1,120	87,5	41,5	75,5	3/8" BSPP	3/8" BSPP
XV-1P/4.3	1,170	89,5	42,5	77,5	3/8" BSPP	3/8" BSPP
XV-1P/4.9	1,200	92,5	44,0	80,5	3/8" BSPP	3/8" BSPP
XV-1P/5.9	1,260	96,0	45,8	84,0	3/8" BSPP	3/8" BSPP
XV-1P/6.5	1,300	97,5	47,0	85,5	3/8" BSPP	3/8" BSPP
XV-1P/7.8	1,360	102,5	49,0	90,5	3/8" BSPP	3/8" BSPP
XV-1P/9.8	1,500	111,5	53,5	99,5	3/8" BSPP	3/8" BSPP

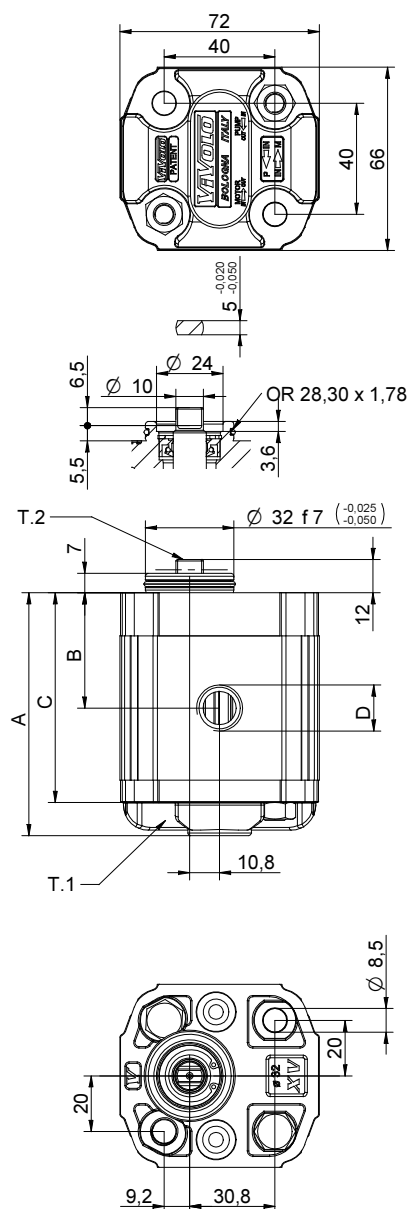

26/08/04 XP25S2DB8A.dft

T.1 = 24.5÷29.4 [Nm] - Anzugsmoment - Schrauben M8

T.2 = 13.8 [Nm] - zulässiges Wellendrehmoment (N.B. Zur Auswahl der Welle stets das zulässige Drehmoment prüfen).

Tabelle der Varianten

FLANSCH $\varnothing 32$ "HY" – Geformt

XV-1P

FLANSCH $\varnothing 32$ "HY" – Geformt				Welle				Deckel			
Drehung links		Drehung rechts						Drehung links		Drehung rechts	
	51		52	002 - mit gefrästem Endstück T.2 = 13.8 [Nm] 	D	CO001 - Konisch T.2 = 43 [Nm] 	F				A
	53		54	SCF02 - genietet T.2 = 42.8 [Nm] m=0,75 Z=15 	L	SCF04 - genietet T.2 = 22.6 [Nm] m=1,6 Z=6 DIN 5482 - 12x9 	J				B
	55		56	SCF01 - genietet T.2 = 42.8 [Nm] m=0,75 Z=15 	Q	SCF03 - genietet T.2 = 42.8 [Nm] m=0,75 Z=15 	R				C
	57		58								D

Hubraum	
TYP	CODE
XV-1P/0.9	16
XV-1P/1.2	17
XV-1P/1.7	18
XV-1P/2.2	20
XV-1P/2.6	21
XV-1P/3.2	23
XV-1P/3.8	25
XV-1P/4.3	27
XV-1P/4.9	29
XV-1P/5.9	31
XV-1P/6.5	32
XV-1P/7.8	34
XV-1P/9.8	36

Gehäuse Standard							
Hubraum	cm ³ /u	Standardgewinde					
		I-I	B-B	J-J	B-Z	Z-Z	G-F
0.9		I-I	B-B	J-J	B-Z	Z-Z	G-F
1.2		I-I	B-B	J-J	B-Z	Z-Z	G-F
1.7		I-I	B-B	J-J	B-Z	Z-Z	G-F
2.2		I-I	B-B	J-J	B-Z	Z-Z	G-F
2.6		I-I	B-B	J-J	B-Z	Z-Z	G-F
3.2		I-I	B-B	J-J	B-Z	Z-Z	G-F
3.8		I-I	B-B	J-J	B-Z	Z-Z	G-F
4.3		I-I	B-B	J-J	B-Z	Z-Z	G-F
4.9		I-I	B-B	J-J	B-Z	Z-Z	G-F
5.9		I-I	B-B	J-J	B-Z	Z-Z	G-F
6.5		I-I	B-B	J-J	B-Z	Z-Z	G-F
7.8		I-I	B-B	J-J	B-Z	Z-Z	G-F
9.8		I-I	B-B	J-J	B-Z	Z-Z	G-F

Kombinationstabelle der lagermäßig vorrätigen Standardgewinde und Anflansungen

				N
Drainage innen				
				O
Drainage aussen				

Gehäuse (Gewinde und Anflansungen)							
	A		B		C		D
	H		I		J		Z
				Gehäuse Geschlossen			

einseitig drehende Pumpe - Serie XV

XV-1P

DEUTSCHE STANDARDPUMPE TYP "BH"
FLANSCH ø32 GEFORMT - WELLE MIT GEFRÄSTEM ENDSTÜCK

X 1 P 25 32 C B B A

Serie	X	Serie XV
Gruppe	1	Gruppe 1
Kategorie	P	einseitig drehende Pumpe
Hubraum	25	3.8
Flansch	32	Ø32 BH DEUTSCHE NORM Drehrichtung rechts
Welle	C	CF001 - mit gefrästem Endstück ø10 - Dicke 5 ("BH" deutscher Standard)
Gehäuse	IN	B Ansaugung - 3/8" GAS
	OUT	B Druckseite - 3/8" GAS
Deckel	A	Standard

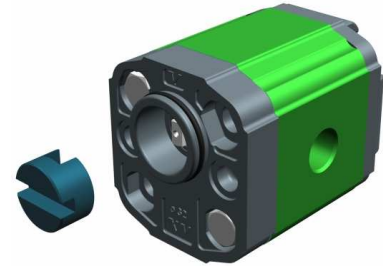

XP161

Technische Datentabelle

TYP	Hubraum	Maximaldruck		CODE																	
		cm3/u	P1 bar	P3 bar	Drehung links				Drehung rechts												
XV-1P/0.9	0,91	240	280	X	1	P	16	31	C	B	B	A	X	1	P	16	32	C	B	B	A
XV-1P/1.2	1,17	250	290	X	1	P	17	31	C	B	B	A	X	1	P	17	32	C	B	B	A
XV-1P/1.7	1,56	250	290	X	1	P	18	31	C	B	B	A	X	1	P	18	32	C	B	B	A
XV-1P/2.2	2,08	250	290	X	1	P	20	31	C	B	B	A	X	1	P	20	32	C	B	B	A
XV-1P/2.6	2,60	250	300	X	1	P	21	31	C	B	B	A	X	1	P	21	32	C	B	B	A
XV-1P/3.2	3,12	250	300	X	1	P	23	31	C	B	B	A	X	1	P	23	32	C	B	B	A
XV-1P/3.8	3,64	250	300	X	1	P	25	31	C	B	B	A	X	1	P	25	32	C	B	B	A
XV-1P/4.3	4,16	250	300	X	1	P	27	31	C	B	B	A	X	1	P	27	32	C	B	B	A
XV-1P/4.9	4,94	250	300	X	1	P	29	31	C	B	B	A	X	1	P	29	32	C	B	B	A
XV-1P/5.9	5,85	250	300	X	1	P	31	31	C	B	B	A	X	1	P	31	32	C	B	B	A
XV-1P/6.5	6,50	250	300	X	1	P	32	31	C	B	B	A	X	1	P	32	32	C	B	B	A
XV-1P/7.8	7,54	220	260	X	1	P	34	31	C	B	B	A	X	1	P	34	32	C	B	B	A
XV-1P/9.8	9,88	190	230	X	1	P	36	31	C	B	B	A	X	1	P	36	32	C	B	B	A

P1) Max. Betriebsdruck - P3) Max. Druckspitze

Für schwere Anwendungen empfiehlt sich eine Prüfung des zulässigen Wellendrehmoments

Dimensionstabelle

TYP	Gewicht	A	B	C	D	
		mm	mm	mm	IN	OUT
XV-1P/0.9	0,950	77,1	36,3	65,1	3/8" BSPP	3/8" BSPP
XV-1P/1.2	0,970	78,0	36,8	66,0	3/8" BSPP	3/8" BSPP
XV-1P/1.7	1,010	79,5	37,5	67,5	3/8" BSPP	3/8" BSPP
XV-1P/2.2	1,030	81,5	38,5	69,5	3/8" BSPP	3/8" BSPP
XV-1P/2.6	1,060	83,5	39,5	71,5	3/8" BSPP	3/8" BSPP
XV-1P/3.2	1,090	85,5	40,5	73,5	3/8" BSPP	3/8" BSPP
XV-1P/3.8	1,120	87,5	41,5	75,5	3/8" BSPP	3/8" BSPP
XV-1P/4.3	1,170	89,5	42,5	77,5	3/8" BSPP	3/8" BSPP
XV-1P/4.9	1,200	92,5	44,0	80,5	3/8" BSPP	3/8" BSPP
XV-1P/5.9	1,260	96,0	45,8	84,0	3/8" BSPP	3/8" BSPP
XV-1P/6.5	1,300	97,5	47,0	85,5	3/8" BSPP	3/8" BSPP
XV-1P/7.8	1,360	102,5	49,0	90,5	3/8" BSPP	3/8" BSPP
XV-1P/9.8	1,500	111,5	53,5	99,5	3/8" BSPP	3/8" BSPP

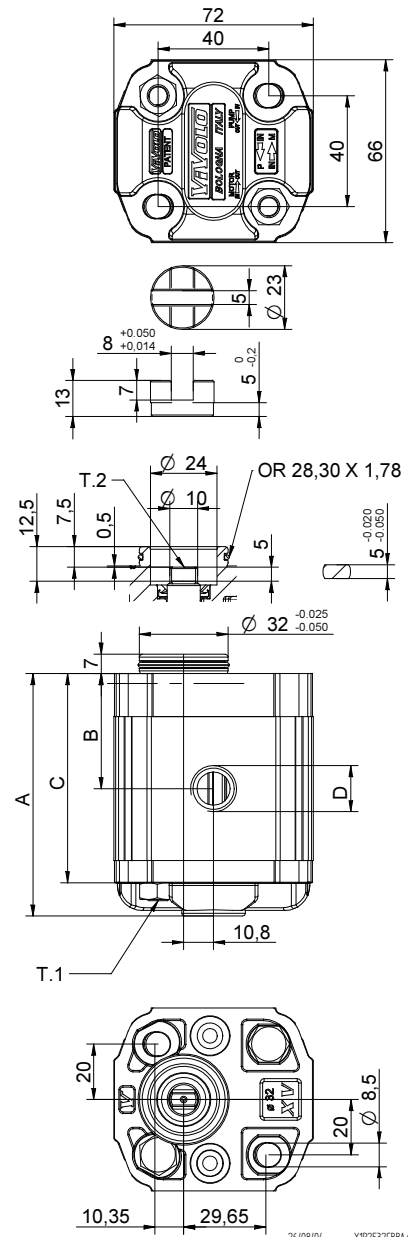

T.1 = 24.5÷29.4 [Nm] - Anzugsmoment - Schrauben M8

T.2 = 13.8 [Nm] - zulässiges Wellendrehmoment (N.B. Zur Auswahl der Welle stets das zulässige Drehmoment prüfen).

Tabelle der Varianten

XV-1P

FLANSCH ø32 Deutsche Standardpumpe "BH"

FLANSCH ø32 Deutsche Standardpumpe "BH"				Welle		Deckel				
Drehung links		Drehung rechts				Drehung links		Drehung rechts		
	31		32	001 - mit gefrästem Endstück T.2 = 13.8 [Nm] 	C	SCF01 - genietet T.2 = 42.8 [Nm] m=0,75 Z=15 				A
	33		34	SCF03 - genietet T.2 = 42.8 [Nm] m=0,75 Z=15 	R					B
	35		36							C
	37		38							D

Hubraum	
TYP	CODE
XV-1P/0.9	16
XV-1P/1.2	17
XV-1P/1.7	18
XV-1P/2.2	20
XV-1P/2.6	21
XV-1P/3.2	23
XV-1P/3.8	25
XV-1P/4.3	27
XV-1P/4.9	29
XV-1P/5.9	31
XV-1P/6.5	32
XV-1P/7.8	34
XV-1P/9.8	36

Gehäuse Standard							
Hubraum	cm ³ /u	Standardgewinde					
		I-I	B-B	J-J	B-Z	Z-Z	G-F
0.9		I-I	B-B	J-J	B-Z	Z-Z	G-F
1.2		I-I	B-B	J-J	B-Z	Z-Z	G-F
1.7		I-I	B-B	J-J	B-Z	Z-Z	G-F
2.2		I-I	B-B	J-J	B-Z	Z-Z	G-F
2.6		I-I	B-B	J-J	B-Z	Z-Z	G-F
3.2		I-I	B-B	J-J	B-Z	Z-Z	G-F
3.8		I-I	B-B	J-J	B-Z	Z-Z	G-F
4.3		I-I	B-B	J-J	B-Z	Z-Z	G-F
4.9		I-I	B-B	J-J	B-Z	Z-Z	G-F
5.9		I-I	B-B	J-J	B-Z	Z-Z	G-F
6.5		I-I	B-B	J-J	B-Z	Z-Z	G-F
7.8		I-I	B-B	J-J	B-Z	Z-Z	G-F
9.8		I-I	B-B	J-J	B-Z	Z-Z	G-F

Kombinationstabelle der lagermäßig vorrätigen Standardgewinde und Anflansungen

		N
Drainage innen		
		O
Drainage aussen		

Gehäuse (Gewinde und Anflansungen)													
	A		B		C		D		E		F		G
	H		I		J	Gehäuse Geschlossen	Z						

einseitig drehende Pumpe - Serie XV

XV-1P

PUMPE TYP "SAE AA"
FLANSCH ø50.8 - ZYLINDERWELLE

X 1 P 25 62 B B B A

Serie	X	Serie XV
Gruppe	1	Gruppe 1
Kategorie	P	einseitig drehende Pumpe
Hubraum	25	3.8
Flansch	62	Ø50.8 SAE AA Drehrichtung rechts
Welle	B	CI002 - Zylindrisch ø12.7, Scheibenfeder Dicke 3.2 (SAE AA)
Gehäuse	IN	B Ansaugung - 3/8" GAS
	OUT	B Druckseite - 3/8" GAS
Deckel	A	Standard



XP168

Technische Datentabelle

TYP	Hubraum	Maximaldruck		CODE	
		cm3/u	P1 bar	P3 bar	Drehung links
XV-1P/0.9	0,91	240	280	X 1 P 16 61 B B B A	X 1 P 16 62 B B B A
XV-1P/1.2	1,17	250	290	X 1 P 17 61 B B B A	X 1 P 17 62 B B B A
XV-1P/1.7	1,56	250	290	X 1 P 18 61 B B B A	X 1 P 18 62 B B B A
XV-1P/2.2	2,08	250	290	X 1 P 20 61 B B B A	X 1 P 20 62 B B B A
XV-1P/2.6	2,60	250	300	X 1 P 21 61 B B B A	X 1 P 21 62 B B B A
XV-1P/3.2	3,12	250	300	X 1 P 23 61 B B B A	X 1 P 23 62 B B B A
XV-1P/3.8	3,64	250	300	X 1 P 25 61 B B B A	X 1 P 25 62 B B B A
XV-1P/4.3	4,16	250	300	X 1 P 27 61 B B B A	X 1 P 27 62 B B B A
XV-1P/4.9	4,94	250	300	X 1 P 29 61 B B B A	X 1 P 29 62 B B B A
XV-1P/5.9	5,85	250	300	X 1 P 31 61 B B B A	X 1 P 31 62 B B B A
XV-1P/6.5	6,50	250	300	X 1 P 32 61 B B B A	X 1 P 32 62 B B B A
XV-1P/7.8	7,54	220	260	X 1 P 34 61 B B B A	X 1 P 34 62 B B B A
XV-1P/9.8	9,88	190	230	X 1 P 36 61 B B B A	X 1 P 36 62 B B B A

P1) Max. Betriebsdruck - P3) Max. Druckspitze

Für schwere Anwendungen empfiehlt sich eine Prüfung des zulässigen Wellendrehmoments

Dimensionstabelle

TYP	Gewicht	A	B	C	D	D
		mm	mm	mm	IN	OUT
XV-1P/0.9	1,000	82,6	41,8	70,6	3/8" BSPP	3/8" BSPP
XV-1P/1.2	1,020	83,5	42,3	71,5	3/8" BSPP	3/8" BSPP
XV-1P/1.7	1,060	85,0	43,0	73,0	3/8" BSPP	3/8" BSPP
XV-1P/2.2	1,080	87,0	44,0	75,0	3/8" BSPP	3/8" BSPP
XV-1P/2.6	1,110	89,0	45,0	77,0	3/8" BSPP	3/8" BSPP
XV-1P/3.2	1,140	91,0	46,0	79,0	3/8" BSPP	3/8" BSPP
XV-1P/3.8	1,170	93,0	47,0	81,0	3/8" BSPP	3/8" BSPP
XV-1P/4.3	1,220	95,0	48,0	83,0	3/8" BSPP	3/8" BSPP
XV-1P/4.9	1,250	98,0	49,5	86,0	3/8" BSPP	3/8" BSPP
XV-1P/5.9	1,310	101,5	51,3	89,5	3/8" BSPP	3/8" BSPP
XV-1P/6.5	1,350	105,0	52,5	93,0	3/8" BSPP	3/8" BSPP
XV-1P/7.8	1,410	108,0	54,5	96,0	3/8" BSPP	3/8" BSPP
XV-1P/9.8	1,550	117,0	59,0	105,0	3/8" BSPP	3/8" BSPP

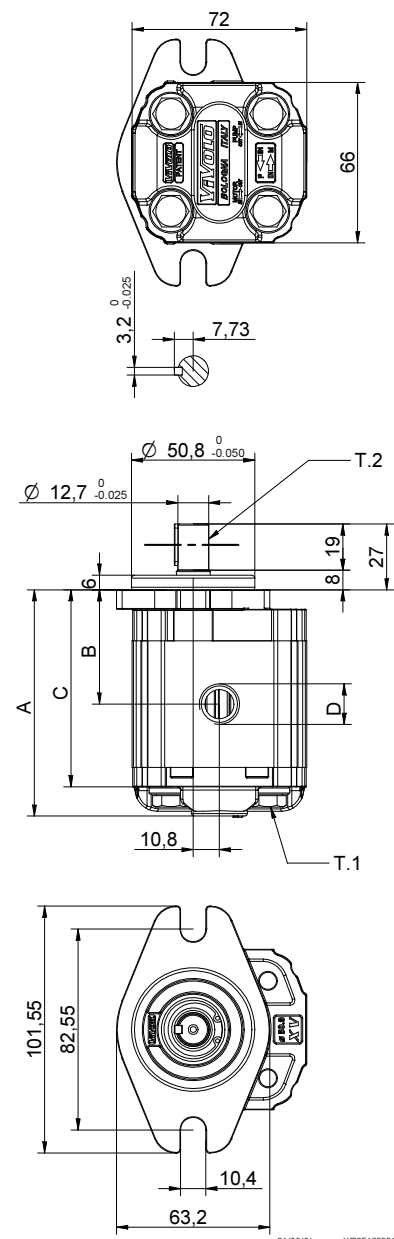

T.1 = 24.5÷29.4 [Nm] - Anzugsmoment - Schrauben M8

T.2 = 32.8 [Nm] - zulässiges Wellendrehmoment (N.B. Zur Auswahl der Welle stets das zulässige Drehmoment prüfen).

Tabelle der Varianten

FLANSCH ø50.8 "SAE AA"

XV-1P

FLANSCH ø50.8 "SAE AA"		Welle				Deckel		
Drehung links	Drehung rechts					Drehung links	Drehung rechts	
		CI001 - Zylindrisch T.2 = 25.8 [Nm] 	A	CI002 - Zylindrisch T.2 = 32.8 [Nm] SAE 	B			A
		003 - mit gefrästem Endstück T.2 = 25.9 [Nm] SAE 	E	CO002 - Konisch T.2 = 119.8 [Nm] 	G			B
		CO004 - Konisch T.2 = 90.4 [Nm] SAE 	I	SCF05 - genietet T.2 = 32.2 [Nm] SAE J 498 9T 20/40 DP 	K			C
		CO002+HK - Konisch T.2 = 119.8 [Nm] HK 14-12 	O	CI001+HK - Zylindrisch T.2 = 25.8 [Nm] HK 14-12 	P			D
								N
								O

Hubraum	
TYP	CODE
XV-1P/0.9	16
XV-1P/1.2	17
XV-1P/1.7	18
XV-1P/2.2	20
XV-1P/2.6	21
XV-1P/3.2	23
XV-1P/3.8	25
XV-1P/4.3	27
XV-1P/4.9	29
XV-1P/5.9	31
XV-1P/6.5	32
XV-1P/7.8	34
XV-1P/9.8	36

Gehäuse Standard							
Hubraum	cm3/u	Standardgewinde					
		0.9	I - I	B - B	J - J	B - Z	Z - Z
1.2	I - I	B - B	J - J	B - Z	Z - Z	G - F	
1.7	I - I	B - B	J - J	B - Z	Z - Z	G - F	
2.2	I - I	B - B	J - J	B - Z	Z - Z	G - F	
2.6	I - I	B - B	J - J	B - Z	Z - Z	G - F	
3.2	I - I	B - B	J - J	B - Z	Z - Z	G - F	
3.8	I - I	B - B	J - J	B - Z	Z - Z	G - F	
4.3	I - I	B - B	J - J	B - Z	Z - Z	G - F	
4.9	I - I	B - B	J - J	B - Z	Z - Z	G - F	
5.9	I - I	B - B	J - J	B - Z	Z - Z	G - F	
6.5	I - I	B - B	J - J	B - Z	Z - Z	G - F	
7.8	I - I	B - B	J - J	B - Z	Z - Z	G - F	
9.8	I - I	B - B	J - J	B - Z	Z - Z	G - F	

Kombinationstabelle der lagermäßig vorrätigen Standardgewinde und Anflansungen

Gehäuse (Gewinde und Anflansungen)													
	A		B		C		D		E		F		G
	H		I		J	Gehäuse Geschlossen	Z						

einseitig drehende Pumpe - Serie XV

EUROPÄISCHE STANDARDPUMPE
FLANSCH $\varnothing 36,5$ - KEGELWELLE

XV-2P

X 2 P 51 02 E P O A

Serie	X	Serie XV
Gruppe	2	Gruppe 2
Kategorie	P	einseitig drehende Pumpe
Hubraum	51	17
Flansch	02	$\varnothing 36,5$ EUROPÄISCHER STANDARD Drehrichtung rechts
Welle	E	CO001 - Konisch 1:8 - $\varnothing 17,4$ - M12x1,5 - Scheibenfeder Dicke 4
Gehäuse	IN	P Ansaugung - $\varnothing 40$ $\varnothing 20$ M8
	OUT	O Druckseite - $\varnothing 30$ $\varnothing 13,5$ M6
Deckel	A	Standard

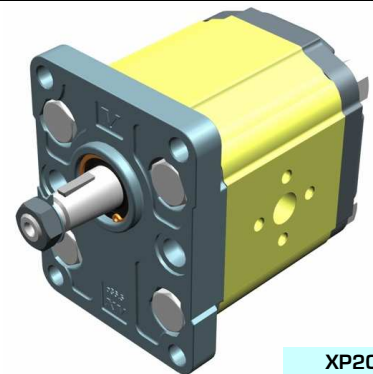

XP201

Technische Datentabelle

TYP	Hubraum	Maximaldruck		CODE																	
		cm ³ /u	P1 bar	P3 bar	Drehung links				Drehung rechts												
XV-2P/04	4,20	260	300	X	2	P	41	01	E	O	O	A	X	2	P	41	02	E	O	O	A
XV-2P/06	6,00	260	300	X	2	P	43	01	E	O	O	A	X	2	P	43	02	E	O	O	A
XV-2P/09	8,40	260	300	X	2	P	45	01	E	O	O	A	X	2	P	45	02	E	O	O	A
XV-2P/11	10,80	260	300	X	2	P	47	01	E	O	O	A	X	2	P	47	02	E	O	O	A
XV-2P/14	14,40	250	290	X	2	P	49	01	E	P	O	A	X	2	P	49	02	E	P	O	A
XV-2P/17	16,80	230	270	X	2	P	51	01	E	P	O	A	X	2	P	51	02	E	P	O	A
XV-2P/19	19,20	210	250	X	2	P	53	01	E	P	O	A	X	2	P	53	02	E	P	O	A
XV-2P/22	22,80	200	240	X	2	P	55	01	E	P	O	A	X	2	P	55	02	E	P	O	A
XV-2P/26	26,20	170	210	X	2	P	57	01	E	Q	P	A	X	2	P	57	02	E	Q	P	A
XV-2P/30	30,00	160	200	X	2	P	59	01	E	Q	P	A	X	2	P	59	02	E	Q	P	A
XV-2P/34	34,20	150	190	X	2	P	61	01	E	Q	P	A	X	2	P	61	02	E	Q	P	A
XV-2P/40	39,60	140	180	X	2	P	63	01	E	Q	P	A	X	2	P	63	02	E	Q	P	A

P1) Max. Betriebsdruck - P3) Max. Druckspitze

Für schwere Anwendungen empfiehlt sich eine Prüfung des zulässigen Wellendrehmoments

Dimensionstabelle

TYP	Gewicht	A	B	C	D	E	F	D	E	F
		mm	mm	mm	IN			OUT		
XV-2P/04	2,200	87,2	41,7	77,2	$\varnothing 13,5$	30	M6x1	$\varnothing 13,5$	30	M6x1
XV-2P/06	2,300	90,2	43,2	80,2	$\varnothing 13,5$	30	M6x1	$\varnothing 13,5$	30	M6x1
XV-2P/09	2,400	94,2	45,2	84,2	$\varnothing 13,5$	30	M6x1	$\varnothing 13,5$	30	M6x1
XV-2P/11	2,500	98,2	47,2	88,2	$\varnothing 13,5$	30	M6x1	$\varnothing 13,5$	30	M6x1
XV-2P/14	2,700	104,2	50,2	94,2	$\varnothing 20$	40	M8X1,25	$\varnothing 13,5$	30	M6x1
XV-2P/17	2,800	108,2	52,2	98,2	$\varnothing 20$	40	M8X1,25	$\varnothing 13,5$	30	M6x1
XV-2P/19	2,900	112,2	54,2	102,2	$\varnothing 20$	40	M8X1,25	$\varnothing 13,5$	30	M6x1
XV-2P/22	3,050	118,2	57,2	108,2	$\varnothing 20$	40	M8X1,25	$\varnothing 13,5$	30	M6x1
XV-2P/26	3,150	122,2	59,2	112,2	$\varnothing 23,5$	40	M8X1,25	$\varnothing 20$	40	M8X1,25
XV-2P/30	3,400	130,2	63,2	120,2	$\varnothing 23,5$	40	M8X1,25	$\varnothing 20$	40	M8X1,25
XV-2P/34	3,600	137,2	66,7	127,2	$\varnothing 23,5$	40	M8X1,25	$\varnothing 20$	40	M8X1,25
XV-2P/40	3,800	146,2	71,2	136,2	$\varnothing 23,5$	40	M8X1,25	$\varnothing 20$	40	M8X1,25

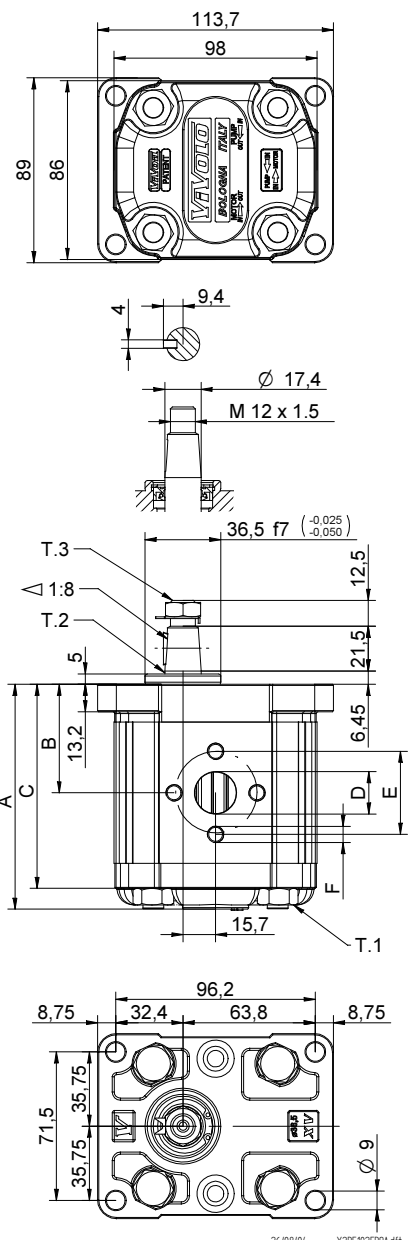

T.1 = 54-58.9 [Nm] - Anzugsmoment - Schrauben M10

T.3 = 40 [Nm] - Anzugsmoment - Schlüssel 19

T.2 = 233.2 [Nm] - zulässiges Wellendrehmoment (N.B. Zur Auswahl der Welle stets das zulässige Drehmoment prüfen).

Tabelle der Varianten

XV-2P

FLANSCH ø36.5

FLANSCH ø36.5				Welle				Deckel			
Drehung links		Drehung rechts						Drehung links		Drehung rechts	
	01		02	CI001 - Zylindrisch T.2 = 44.1 [Nm]	A	CI002 - Zylindrisch T.2 = 67.5 [Nm]	B				A
	03		04	CO001 - Konisch T.2 = 233.2 [Nm]	E	CO002 - Konisch T.2 = 233.2 [Nm]	F				B
	05		06	SCF02 - genutet T.2 = 86.1 [Nm]	G	SCF03 - genutet T.2 = 86.1 [Nm]	H				C
	07		08	SCF04 - genutet T.2 = 67.1 [Nm]	I	SCF01 - genutet T.2 = 86.2 [Nm]	L				D

Hubraum	
TYP	CODE
XV-2P/04	41
XV-2P/06	43
XV-2P/09	45
XV-2P/11	47
XV-2P/14	49
XV-2P/17	51
XV-2P/19	53
XV-2P/22	55
XV-2P/26	57
XV-2P/30	59
XV-2P/34	61
XV-2P/40	63

Gehäuse Standard						
Hubraum	cm3/u	Standardgewinde				
4	O - O	S - R	B - B	L - M	Z - Z	
6	O - O	S - R	B - B	L - M	Z - Z	
9	O - O	S - R	B - B	L - M	Z - Z	
11	O - O	S - R	B - B	L - M	Z - Z	
14	P - O	S - R	C - B	L - M	Z - Z	
17	P - O	S - R	C - B	L - M	Z - Z	
19	P - O	S - R	C - B	L - M	Z - Z	
22	P - O	S - R	C - B	L - M	Z - Z	
26	Q - P	S - R	D - C	L - M	Z - Z	
30	Q - P	S - S	D - C	L - M	Z - Z	
34	Q - P	S - S	D - C	L - M	Z - Z	
40	Q - P	S - S	D - C	L - M	Z - Z	

Kombinationstabelle der lagermässig vorrätigen Standardgewinde und Anflansungen

				N
Drainage innen				
				O
Drainage aussen				

Gehäuse (Gewinde und Anflansungen)													
	A		B		C		D		E		F		G
	H		I		L		M		N		O		P
	Q		R		S		T		U		V	Gehäuse Geschlossen Z	

einseitig drehende Pumpe - Serie XV

XV-2P

EUROPÄISCHE STANDARDPUMPE
FLANSCH $\varnothing 36.5$ - KEGELWELLE

X 2 P 51 02 E C B A

Serie	X	Serie XV
Gruppe	2	Gruppe 2
Kategorie	P	einseitig drehende Pumpe
Hubraum	51	17
Flansch	02	$\varnothing 36,5$ EUROPÄISCHER STANDARD Drehrichtung rechts
Welle	E	CO001 - Konisch 1:8 - $\varnothing 17,4$ - M12x1.5 - Scheibenfeder Dicke 4
Gehäuse	IN	C Ansaugung - 3/4" GAS
	OUT	B Druckseite - 1/2" GAS
Deckel	A	Standard



XP207

Technische Datentabelle

TYP	Hubraum	Maximaldruck		CODE	
		cm ³ /u	P1 bar	P3 bar	Drehung links
XV-2P/04	4,20	260	300	X 2 P 41 01 E B B A	X 2 P 41 02 E B B A
XV-2P/06	6,00	260	300	X 2 P 43 01 E B B A	X 2 P 43 02 E B B A
XV-2P/09	8,40	260	300	X 2 P 45 01 E B B A	X 2 P 45 02 E B B A
XV-2P/11	10,80	260	300	X 2 P 47 01 E B B A	X 2 P 47 02 E B B A
XV-2P/14	14,40	250	290	X 2 P 49 01 E C B A	X 2 P 49 02 E C B A
XV-2P/17	16,80	230	270	X 2 P 51 01 E C B A	X 2 P 51 02 E C B A
XV-2P/19	19,20	210	250	X 2 P 53 01 E C B A	X 2 P 53 02 E C B A
XV-2P/22	22,80	200	240	X 2 P 55 01 E C B A	X 2 P 55 02 E C B A
XV-2P/26	26,20	170	210	X 2 P 57 01 E D C A	X 2 P 57 02 E D C A
XV-2P/30	30,00	160	200	X 2 P 59 01 E D C A	X 2 P 59 02 E D C A
XV-2P/34	34,20	150	190	X 2 P 61 01 E D C A	X 2 P 61 02 E D C A
XV-2P/40	39,60	140	180	X 2 P 63 01 E D C A	X 2 P 63 02 E D C A

P1) Max. Betriebsdruck - P3) Max. Druckspitze

Für schwere Anwendungen empfiehlt sich eine Prüfung des zulässigen Wellendrehmoments

Dimensionstabelle

TYP	Gewicht	A	B	C	D	D
		mm	mm	mm	IN	OUT
XV-2P/04	2,200	87,2	41,7	77,2	1/2" BSPP	1/2" BSPP
XV-2P/06	2,300	90,2	43,2	80,2	1/2" BSPP	1/2" BSPP
XV-2P/09	2,400	94,2	45,2	84,2	1/2" BSPP	1/2" BSPP
XV-2P/11	2,500	98,2	47,2	88,2	1/2" BSPP	1/2" BSPP
XV-2P/14	2,700	104,2	50,2	94,2	3/4" BSPP	1/2" BSPP
XV-2P/17	2,800	108,2	52,2	98,2	3/4" BSPP	1/2" BSPP
XV-2P/19	2,900	112,2	54,2	102,2	3/4" BSPP	1/2" BSPP
XV-2P/22	3,050	118,2	57,2	108,2	3/4" BSPP	1/2" BSPP
XV-2P/26	3,150	122,2	59,2	112,2	1" BSPP	3/4" BSPP
XV-2P/30	3,400	130,2	63,2	120,2	1" BSPP	3/4" BSPP
XV-2P/34	3,600	137,2	66,7	127,2	1" BSPP	3/4" BSPP
XV-2P/40	3,800	146,2	71,2	136,2	1" BSPP	3/4" BSPP

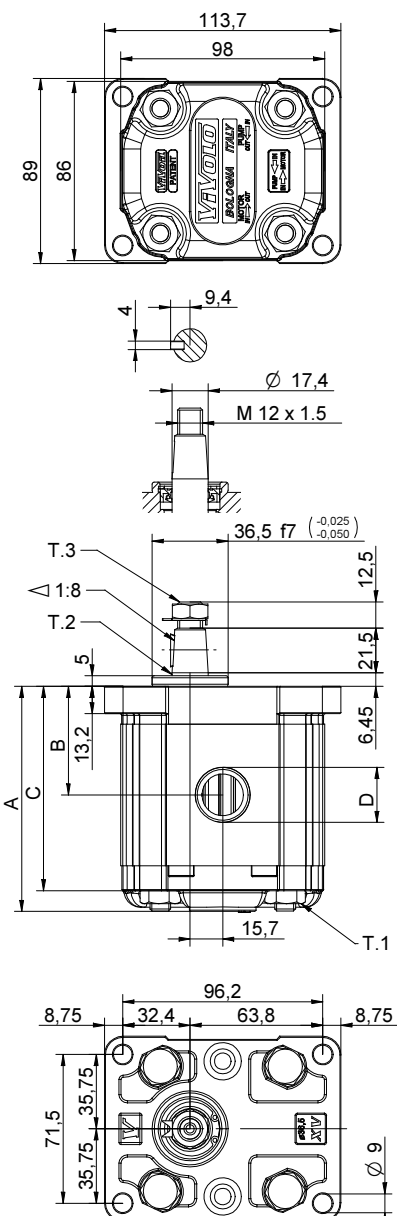

26/08/04 XZPS10ZETBA.dft

T.1 = 54÷58.9 [Nm] - Anzugsmoment - Schrauben M10

T.3 = 40 [Nm] - Anzugsmoment - Schlüssel 19

T.2 = 233.2 [Nm] - zulässiges Wellendrehmoment (N.B. Zur Auswahl der Welle stets das zulässige Drehmoment prüfen).

Tabelle der Varianten

XV-2P

FLANSCH ø36.5

FLANSCH ø36.5				Welle				Deckel			
Drehung links		Drehung rechts						Drehung links		Drehung rechts	
	01		02	CI001 - Zylindrisch T.2 = 44.1 [Nm]	A	CI002 - Zylindrisch T.2 = 67.5 [Nm]	B				A
	03		04	CO001 - Konisch T.2 = 233.2 [Nm]	E	CO002 - Konisch T.2 = 233.2 [Nm]	F				B
	05		06	SCF02 - genutet T.2 = 86.1 [Nm]	G	SCF03 - genutet T.2 = 86.1 [Nm]	H				C
	07		08	SCF04 - genutet T.2 = 67.1 [Nm]	I	SCF01 - genutet T.2 = 86.2 [Nm]	L				D

Hubraum	
TYP	CODE
XV-2P/04	41
XV-2P/06	43
XV-2P/09	45
XV-2P/11	47
XV-2P/14	49
XV-2P/17	51
XV-2P/19	53
XV-2P/22	55
XV-2P/26	57
XV-2P/30	59
XV-2P/34	61
XV-2P/40	63

Gehäuse Standard						
Hubraum	cm3/u	Standardgewinde				
4	O - O	S - R	B - B	L - M	Z - Z	
6	O - O	S - R	B - B	L - M	Z - Z	
9	O - O	S - R	B - B	L - M	Z - Z	
11	O - O	S - R	B - B	L - M	Z - Z	
14	P - O	S - R	C - B	L - M	Z - Z	
17	P - O	S - R	C - B	L - M	Z - Z	
19	P - O	S - R	C - B	L - M	Z - Z	
22	P - O	S - R	C - B	L - M	Z - Z	
26	Q - P	S - R	D - C	L - M	Z - Z	
30	Q - P	S - S	D - C	L - M	Z - Z	
34	Q - P	S - S	D - C	L - M	Z - Z	
40	Q - P	S - S	D - C	L - M	Z - Z	

Kombinationstabelle der lagermässig vorrätigen Standardgewinde und Anflansungen

				N
Drainage innen				
				O
Drainage aussen				

Gehäuse (Gewinde und Anflansungen)													
	A		B		C		D		E		F		G
	H		I		L		M		N		O		P
	Q		R		S		T		U		V	Gehäuse Geschlossen Z	

einseitig drehende Pumpe - Serie XV

XV-2P

PUMPE TYP "BH"
FLANSCH ø50 GEFORMT - KEGELWELLE

X 2 P 51 12 F S R A

Serie	X	Serie XV
Gruppe	2	Gruppe 2
Kategorie	P	einseitig drehende Pumpe
Hubraum	51	17
Flansch	12	Ø50 DEUTSCHE NORM BH Drehrichtung rechts
Welle	F	CO002 - Konisch 1:5 - ø17.4 - M12x1.5 - Scheibenfeder Dicke 3
Gehäuse	IN	S Ansaugung - Ø40 a 45° Ø20 M6
	OUT	R Druckseite - Ø35 a 45° Ø15 M6
Deckel	A	Standard

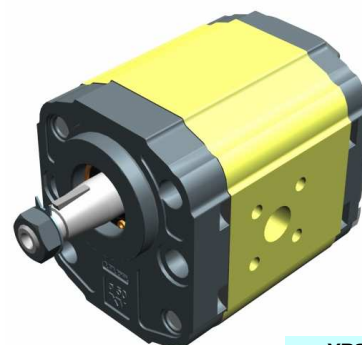

XP210

Technische Datentabelle

TYP	Hubraum	Maximaldruck		CODE	
		cm ³ /u	P1 bar	P3 bar	Drehung links
XV-2P/04	4,20	260	300	X 2 P 41 11 F S R A	X 2 P 41 12 F S R A
XV-2P/06	6,00	260	300	X 2 P 43 11 F S R A	X 2 P 43 12 F S R A
XV-2P/09	8,40	260	300	X 2 P 45 11 F S R A	X 2 P 45 12 F S R A
XV-2P/11	10,80	260	300	X 2 P 47 11 F S R A	X 2 P 47 12 F S R A
XV-2P/14	14,40	250	290	X 2 P 49 11 F S R A	X 2 P 49 12 F S R A
XV-2P/17	16,80	230	270	X 2 P 51 11 F S R A	X 2 P 51 12 F S R A
XV-2P/19	19,20	210	250	X 2 P 53 11 F S R A	X 2 P 53 12 F S R A
XV-2P/22	22,80	200	240	X 2 P 55 11 F S R A	X 2 P 55 12 F S R A
XV-2P/26	26,20	170	210	X 2 P 57 11 F S R A	X 2 P 57 12 F S R A
XV-2P/30	30,00	160	200	X 2 P 59 11 F S S A	X 2 P 59 12 F S S A
XV-2P/34	34,20	150	190	X 2 P 61 11 F S S A	X 2 P 61 12 F S S A
XV-2P/40	39,60	140	180	X 2 P 63 11 F S S A	X 2 P 63 12 F S S A

P1) Max. Betriebsdruck - P3) Max. Druckspitze

Für schwere Anwendungen empfiehlt sich eine Prüfung des zulässigen Wellendrehmoments

Dimensionstabelle

TYP	Gewicht	A	B	C	D	E	F	D	E	F
		mm	mm	mm	IN	OUT				
XV-2P/04	2,100	87,2	38,6	77,2	ø20	40	M6x1	ø15	35	M6x1
XV-2P/06	2,200	90,2	38,6	80,2	ø20	40	M6x2	ø15	35	M6x1
XV-2P/09	2,300	94,2	40,6	84,2	ø20	40	M6x3	ø15	35	M6x1
XV-2P/11	2,400	98,2	45,0	88,2	ø20	40	M6x4	ø15	35	M6x1
XV-2P/14	2,600	104,2	45,0	94,2	ø20	40	M6x5	ø15	35	M6x1
XV-2P/17	2,700	108,2	45,0	98,2	ø20	40	M6x6	ø15	35	M6x1
XV-2P/19	2,800	112,2	45,0	102,2	ø20	40	M6x7	ø15	35	M6x1
XV-2P/22	2,950	118,2	52,5	108,2	ø20	40	M6x8	ø15	35	M6x1
XV-2P/26	3,050	122,2	52,5	112,2	ø20	40	M6x9	ø15	35	M6x1
XV-2P/30	3,300	130,2	60,7	120,2	ø20	40	M6x10	ø20	40	M6x1
XV-2P/34	3,500	137,2	60,7	127,2	ø20	40	M6x11	ø20	40	M6x1
XV-2P/40	3,700	146,2	60,7	136,2	ø20	40	M6x12	ø20	40	M6x1

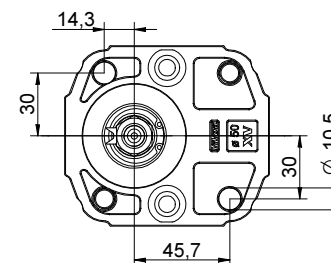
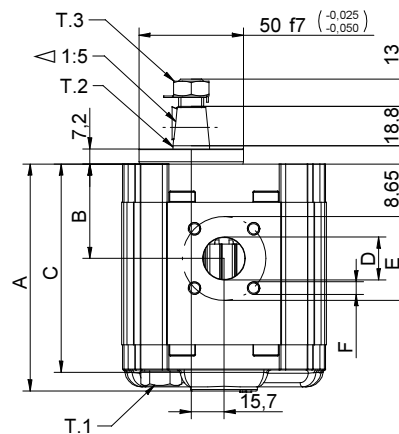
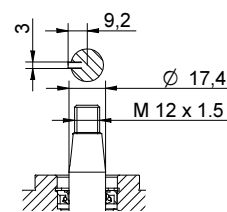
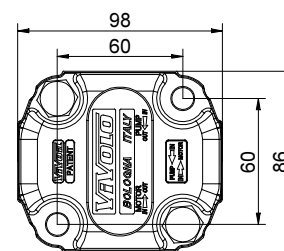

T.1 = 54-58.9 [Nm] - Anzugsmoment - Schrauben M10

T.3 = 40 [Nm] - Anzugsmoment - Schlüssel 19

T.2 = 233.2 [Nm] - zulässiges Wellendrehmoment (N.B. Zur Auswahl der Welle stets das zulässige Drehmoment prüfen).

Tabelle der Varianten

FLANSCH ø50 "BH" – Geformt

XV-2P

FLANSCH ø50 "BH" – Geformt				Welle				Deckel					
Drehung links		Drehung rechts						Drehung links		Drehung rechts			
	11		12	CI001 - Zylindrisch T.2 = 44.1 [Nm]	A	CI002 - Zylindrisch T.2 = 67.5 [Nm]	B				A		
	13		14	CO001 - Konisch T.2 = 233.2 [Nm]	E	CO002 - Konisch T.2 = 233.2 [Nm]	F				B		
	15		16	SCF03 - genutet T.2 = 86.1 [Nm]	H						C		
	17		18								D		
											N		
											O		

Hubraum		Gehäuse Standard											
TYP	CODE	Hubraum	cm3/u	Standardgewinde									
XV-2P/04	41	4		O - O	S - R	B - B	L - M	Z - Z					
XV-2P/06	43	6		O - O	S - R	B - B	L - M	Z - Z					
XV-2P/09	45	9		O - O	S - R	B - B	L - M	Z - Z					
XV-2P/11	47	11		O - O	S - R	B - B	L - M	Z - Z					
XV-2P/14	49	14		P - O	S - R	C - B	L - M	Z - Z					
XV-2P/17	51	17		P - O	S - R	C - B	L - M	Z - Z					
XV-2P/19	53	19		P - O	S - R	C - B	L - M	Z - Z					
XV-2P/22	55	22		P - O	S - R	C - B	L - M	Z - Z					
XV-2P/26	57	26		Q - P	S - R	D - C	L - M	Z - Z					
XV-2P/30	59	30		Q - P	S - S	D - C	L - M	Z - Z					
XV-2P/34	61	34		Q - P	S - S	D - C	L - M	Z - Z					
XV-2P/40	63	40		Q - P	S - S	D - C	L - M	Z - Z					

Kombinationstabelle der lagermäßig vorrätigen Standardgewinde und Anflansungen

Gehäuse (Gewinde und Anflansungen)													
	A		B		C		D		E		F		G
	H		I		L		M		N		O		P
	Q		R		S		T		U		V		Z

einseitig drehende Pumpe - Serie XV

XV-2P

PUMPE TYP "HY"
FLANSCH ø50 GEFORMT - KEGELWELLE

X 2 P 51 22 F S R A

Serie	X	Serie XV
Gruppe	2	Gruppe 2
Kategorie	P	einseitig drehende Pumpe
Hubraum	51	17
Flansch	22	Ø50 DEUTSCHE NORM HY Drehrichtung rechts
Welle	F	CO002 - Konisch 1:5 - ø17.4 - M12x1.5 - Scheibenfeder Dicke 3
Gehäuse	IN	S Ansaugung - Ø40 a 45° Ø20 M6
	OUT	R Druckseite - Ø35 a 45° Ø15 M6
Deckel	A	Standard

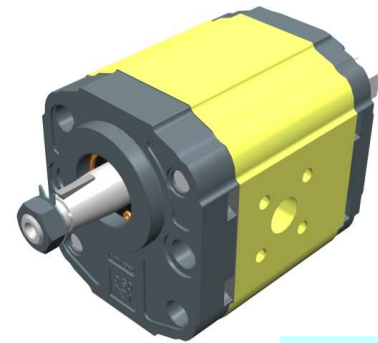

XP213

Technische Datentabelle

TYP	Hubraum	Maximaldruck		CODE																	
		cm ³ /u	P1 bar	P3 bar	Drehung links				Drehung rechts												
XV-2P/04	4,20	260	300	X	2	P	41	21	F	S	R	A	X	2	P	41	22	F	S	R	A
XV-2P/06	6,00	260	300	X	2	P	43	21	F	S	R	A	X	2	P	43	22	F	S	R	A
XV-2P/09	8,40	260	300	X	2	P	45	21	F	S	R	A	X	2	P	45	22	F	S	R	A
XV-2P/11	10,80	260	300	X	2	P	47	21	F	S	R	A	X	2	P	47	22	F	S	R	A
XV-2P/14	14,40	250	290	X	2	P	49	21	F	S	R	A	X	2	P	49	22	F	S	R	A
XV-2P/17	16,80	230	270	X	2	P	51	21	F	S	R	A	X	2	P	51	22	F	S	R	A
XV-2P/19	19,20	210	250	X	2	P	53	21	F	S	R	A	X	2	P	53	22	F	S	R	A
XV-2P/22	22,80	200	240	X	2	P	55	21	F	S	R	A	X	2	P	55	22	F	S	R	A
XV-2P/26	26,20	170	210	X	2	P	57	21	F	S	R	A	X	2	P	57	22	F	S	R	A
XV-2P/30	30,00	160	200	X	2	P	59	21	F	S	S	A	X	2	P	59	22	F	S	S	A
XV-2P/34	34,20	150	190	X	2	P	61	21	F	S	S	A	X	2	P	61	22	F	S	S	A
XV-2P/40	39,60	140	180	X	2	P	63	21	F	S	S	A	X	2	P	63	22	F	S	S	A

P1) Max. Betriebsdruck - P3) Max. Druckspitze

Für schwere Anwendungen empfiehlt sich eine Prüfung des zulässigen Wellendrehmoments

Dimensionstabelle

TYP	Gewicht	A	B	C	D	E	F	D	E	F
		mm	mm	mm	IN			OUT		
XV-2P/04	2,100	87,2	38,6	77,2	ø20	40	M6x1	ø15	35	M6x1
XV-2P/06	2,200	90,2	38,6	80,2	ø20	40	M6x2	ø15	35	M6x1
XV-2P/09	2,300	94,2	40,6	84,2	ø20	40	M6x3	ø15	35	M6x1
XV-2P/11	2,400	98,2	45,0	88,2	ø20	40	M6x4	ø15	35	M6x1
XV-2P/14	2,600	104,2	45,0	94,2	ø20	40	M6x5	ø15	35	M6x1
XV-2P/17	2,700	108,2	45,0	98,2	ø20	40	M6x6	ø15	35	M6x1
XV-2P/19	2,800	112,2	45,0	102,2	ø20	40	M6x7	ø15	35	M6x1
XV-2P/22	2,950	118,2	52,5	108,2	ø20	40	M6x8	ø15	35	M6x1
XV-2P/26	3,050	122,2	52,5	112,2	ø20	40	M6x9	ø15	35	M6x1
XV-2P/30	3,300	130,2	60,7	120,2	ø20	40	M6x10	ø20	40	M6x1
XV-2P/34	3,500	137,2	60,7	127,2	ø20	40	M6x11	ø20	40	M6x1
XV-2P/40	3,700	146,2	60,7	136,2	ø20	40	M6x12	ø20	40	M6x1

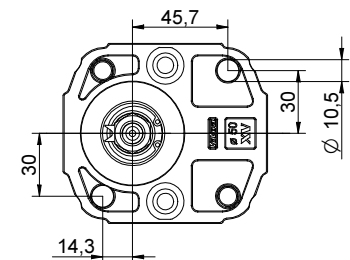
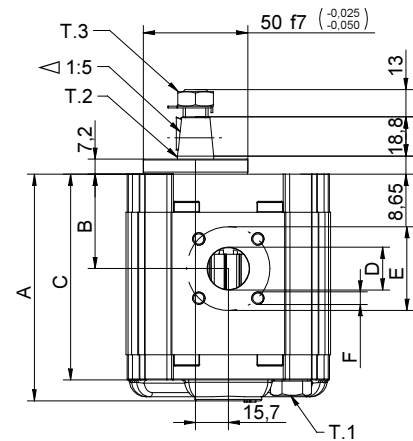
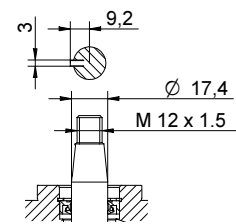
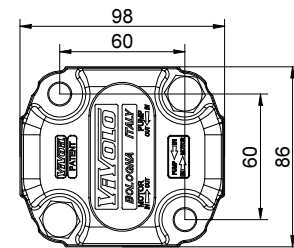

26/08/04 X2P512ZF58A.dft

T.1 = 54÷58.9 [Nm] - Anzugsmoment - Schrauben M10

T.3 = 40 [Nm] - Anzugsmoment - Schlüssel 19

T.2 = 233.2 [Nm] - zulässiges Wellendrehmoment (N.B. Zur Auswahl der Welle stets das zulässige Drehmoment prüfen).

Tabelle der Varianten

XV-2P

FLANSCH ø50 "HY" – Geformt

FLANSCH ø50 "HY" – Geformt				Welle				Deckel					
Drehung links		Drehung rechts						Drehung links		Drehung rechts			
	21		22	CI001 - Zylindrisch T.2 = 44.1 [Nm]	A	CI002 - Zylindrisch T.2 = 67.5 [Nm]	B					A	
	23		24	CO001 - Konisch T.2 = 233.2 [Nm]	E	CO002 - Konisch T.2 = 233.2 [Nm]	F					B	
	25		26	SCF03 - genutet T.2 = 86.1 [Nm]	H							C	
	27		28									D	

Hubraum	
TYP	CODE
XV-2P/04	41
XV-2P/06	43
XV-2P/09	45
XV-2P/11	47
XV-2P/14	49
XV-2P/17	51
XV-2P/19	53
XV-2P/22	55
XV-2P/26	57
XV-2P/30	59
XV-2P/34	61
XV-2P/40	63

Gehäuse Standard						
Hubraum	cm ³ /u	Standardgewinde				
4		O - O	S - R	B - B	L - M	Z - Z
6		O - O	S - R	B - B	L - M	Z - Z
9		O - O	S - R	B - B	L - M	Z - Z
11		O - O	S - R	B - B	L - M	Z - Z
14		P - O	S - R	C - B	L - M	Z - Z
17		P - O	S - R	C - B	L - M	Z - Z
19		P - O	S - R	C - B	L - M	Z - Z
22		P - O	S - R	C - B	L - M	Z - Z
26		Q - P	S - R	D - C	L - M	Z - Z
30		Q - P	S - S	D - C	L - M	Z - Z
34		Q - P	S - S	D - C	L - M	Z - Z
40		Q - P	S - S	D - C	L - M	Z - Z

Kombinationstabelle der lagermäßig vorrätigen Standardgewinde und Anflansungen

				N
Drainage innen				
				O
Drainage aussen				

Gehäuse (Gewinde und Anflansungen)													
	A		B		C		D		E		F		G
	H		I		L		M		N		O		P
	Q		R		S		T		U		V	Gehäuse Geschlossen Z	

einseitig drehende Pumpe - Serie XV

XV-2P

DEUTSCHE STANDARDPUMPE TYP "BH"
FLANSCH ø52 GEFORMT - WELLE MIT GEFRÄSTEM ENDSTÜCK



X 2 P 51 32 C S R A

Serie	X	Serie XV
Gruppe	2	Gruppe 2
Kategorie	P	einseitig drehende Pumpe
Hubraum	51	17
Flansch	32	Ø52 DEUTSCHE NORM BH Drehrichtung rechts (mit OR)
Welle	C	CF001 - mit gefrästem Endstück ø15 - Dicke 8 ("BH" deutscher Standard)
Gehäuse	IN	S Ansaugung - Ø40 a 45° Ø20 M6
	OUT	R Druckseite - Ø35 a 45° Ø15 M6
Deckel	A	Standard

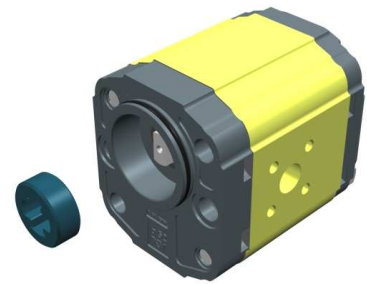

XP216

Technische Datentabelle

TYP	Hubraum	Maximaldruck		CODE																	
		cm3/u	P1 bar	P3 bar	Drehung links				Drehung rechts												
XV-2P/04	4,20	260	300	X	2	P	41	31	C	S	R	A	X	2	P	41	32	C	S	R	A
XV-2P/06	6,00	260	300	X	2	P	43	31	C	S	R	A	X	2	P	43	32	C	S	R	A
XV-2P/09	8,40	260	300	X	2	P	45	31	C	S	R	A	X	2	P	45	32	C	S	R	A
XV-2P/11	10,80	260	300	X	2	P	47	31	C	S	R	A	X	2	P	47	32	C	S	R	A
XV-2P/14	14,40	250	290	X	2	P	49	31	C	S	R	A	X	2	P	49	32	C	S	R	A
XV-2P/17	16,80	230	270	X	2	P	51	31	C	S	R	A	X	2	P	51	32	C	S	R	A
XV-2P/19	19,20	210	250	X	2	P	53	31	C	S	R	A	X	2	P	53	32	C	S	R	A
XV-2P/22	22,80	200	240	X	2	P	55	31	C	S	R	A	X	2	P	55	32	C	S	R	A
XV-2P/26	26,20	170	210	X	2	P	57	31	C	S	R	A	X	2	P	57	32	C	S	R	A
XV-2P/30	30,00	160	200	X	2	P	59	31	C	S	S	A	X	2	P	59	32	C	S	S	A
XV-2P/34	34,20	150	190	X	2	P	61	31	C	S	S	A	X	2	P	61	32	C	S	S	A
XV-2P/40	39,60	140	180	X	2	P	63	31	C	S	S	A	X	2	P	63	32	C	S	S	A

P1) Max. Betriebsdruck - P3) Max. Druckspitze

Für schwere Anwendungen empfiehlt sich eine Prüfung des zulässigen Wellendrehmoments

Dimensionstabelle

TYP	Gewicht	A	B	C	D	E	F	D	E	F
		mm	mm	mm	IN			OUT		
XV-2P/04	2,100	87,2	38,6	77,2	ø20	40	M6x1	ø15	35	M6x1
XV-2P/06	2,200	90,2	38,6	80,2	ø20	40	M6x2	ø15	35	M6x1
XV-2P/09	2,300	94,2	40,6	84,2	ø20	40	M6x3	ø15	35	M6x1
XV-2P/11	2,400	98,2	45,0	88,2	ø20	40	M6x4	ø15	35	M6x1
XV-2P/14	2,600	104,2	45,0	94,2	ø20	40	M6x5	ø15	35	M6x1
XV-2P/17	2,700	108,2	45,0	98,2	ø20	40	M6x6	ø15	35	M6x1
XV-2P/19	2,800	112,2	45,0	102,2	ø20	40	M6x7	ø15	35	M6x1
XV-2P/22	2,950	118,2	52,5	108,2	ø20	40	M6x8	ø15	35	M6x1
XV-2P/26	3,050	122,2	52,5	112,2	ø20	40	M6x9	ø15	35	M6x1
XV-2P/30	3,300	130,2	60,7	120,2	ø20	40	M6x10	ø20	40	M6x1
XV-2P/34	3,500	137,2	60,7	127,2	ø20	40	M6x11	ø20	40	M6x1
XV-2P/40	3,700	146,2	60,7	136,2	ø20	40	M6x12	ø20	40	M6x1

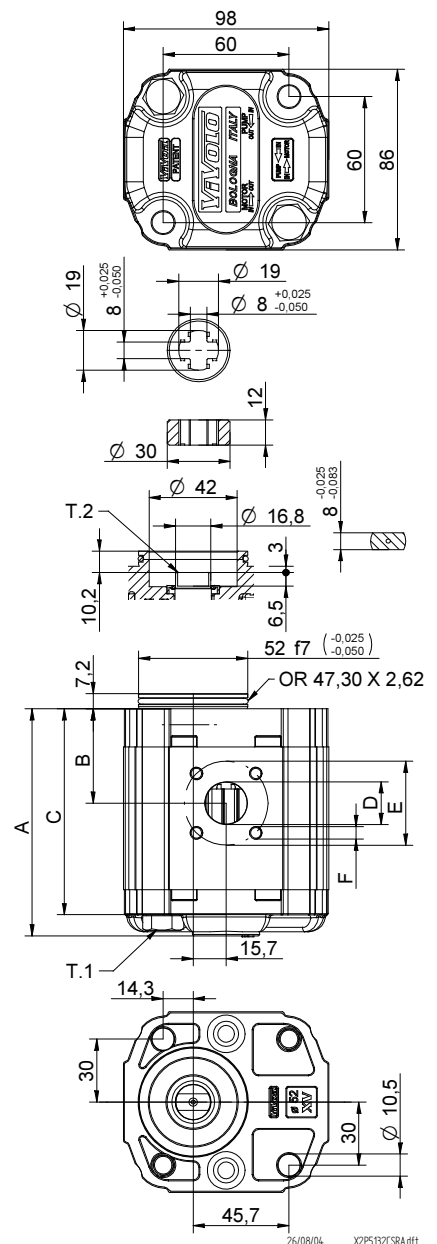

T.1 = 54÷58.9 [Nm] - Anzugsmoment - Schrauben M10

T.2 = 60.5 [Nm] - zulässiges Wellendrehmoment (N.B. Zur Auswahl der Welle stets das zulässige Drehmoment prüfen).

Tabelle der Varianten

XV-2P

FLANSCH ø52 Deutsche Standardpumpe "BH"

FLANSCH ø52 Deutsche Standardpumpe "BH"				Welle		Deckel			
Drehung links		Drehung rechts				Drehung links		Drehung rechts	
	31		32	001 - mit gefrästem Endstück T.2 = 60.5 [Nm]	C	SCF05 - genietet T.2 = 86.2 [Nm] m=1,6 Z=9 DIN 5482 - 17x14 ø16,5h11			A
	33		34	SCF01 - genietet T.2 = 86.2 [Nm] m=1,6 Z=9 DIN 5482 - 17x14 ø16,5h11	L				B
	35		36						C
	37		38						D

Hubraum	
TYP	CODE
XV-2P/04	41
XV-2P/06	43
XV-2P/09	45
XV-2P/11	47
XV-2P/14	49
XV-2P/17	51
XV-2P/19	53
XV-2P/22	55
XV-2P/26	57
XV-2P/30	59
XV-2P/34	61
XV-2P/40	63

Gehäuse Standard						
Hubraum	cm ³ /u	Standardgewinde				
		O - O	S - R	B - B	L - M	Z - Z
4		O - O	S - R	B - B	L - M	Z - Z
6		O - O	S - R	B - B	L - M	Z - Z
9		O - O	S - R	B - B	L - M	Z - Z
11		O - O	S - R	B - B	L - M	Z - Z
14		P - O	S - R	C - B	L - M	Z - Z
17		P - O	S - R	C - B	L - M	Z - Z
19		P - O	S - R	C - B	L - M	Z - Z
22		P - O	S - R	C - B	L - M	Z - Z
26		Q - P	S - R	D - C	L - M	Z - Z
30		Q - P	S - S	D - C	L - M	Z - Z
34		Q - P	S - S	D - C	L - M	Z - Z
40		Q - P	S - S	D - C	L - M	Z - Z

Kombinationstabelle der lagermäßig vorrätigen Standardgewinde und Anflansungen

		N
Drainage innen		
		O
Drainage aussen		

Gehäuse (Gewinde und Anflansungen)													
	A		B		C		D		E		F		G
	H		I		L		M		N		O		P
	Q		R		S		T		U		V	Gehäuse Geschlossen	Z

einseitig drehende Pumpe - Serie XV

XV-2P

DEUTSCHE STANDARDPUMPE
FLANSCH ø80 - KEGELWELLE

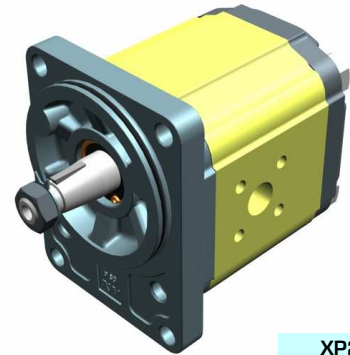

XP217

X 2 P 51 42 F S R A

Serie	X	Serie XV
Gruppe	2	Gruppe 2
Kategorie	P	einseitig drehende Pumpe
Hubraum	51	17
Flansch	42	Ø80 DEUTSCHE NORM Drehrichtung rechts (mit OR)
Welle	F	CO002 - Konisch 1:5 - ø17.4 - M12x1.5 - Scheibenfeder Dicke 3
Gehäuse	IN	S Ansaugung - Ø40 a 45° Ø20 M6
	OUT	R Druckseite - Ø35 a 45° Ø15 M6
Deckel	A	Standard

Technische Datentabelle

TYP	Hubraum	Maximaldruck		CODE																	
		cm ³ /u	P1 bar	P3 bar	Drehung links				Drehung rechts												
XV-2P/04	4,20	260	300	X	2	P	41	41	F	S	R	A	X	2	P	41	42	F	S	R	A
XV-2P/06	6,00	260	300	X	2	P	43	41	F	S	R	A	X	2	P	43	42	F	S	R	A
XV-2P/09	8,40	260	300	X	2	P	45	41	F	S	R	A	X	2	P	45	42	F	S	R	A
XV-2P/11	10,80	260	300	X	2	P	47	41	F	S	R	A	X	2	P	47	42	F	S	R	A
XV-2P/14	14,40	250	290	X	2	P	49	41	F	S	R	A	X	2	P	49	42	F	S	R	A
XV-2P/17	16,80	230	270	X	2	P	51	41	F	S	R	A	X	2	P	51	42	F	S	R	A
XV-2P/19	19,20	210	250	X	2	P	53	41	F	S	R	A	X	2	P	53	42	F	S	R	A
XV-2P/22	22,80	200	240	X	2	P	55	41	F	S	R	A	X	2	P	55	42	F	S	R	A
XV-2P/26	26,20	170	210	X	2	P	57	41	F	S	R	A	X	2	P	57	42	F	S	R	A
XV-2P/30	30,00	160	200	X	2	P	59	41	F	S	S	A	X	2	P	59	42	F	S	S	A
XV-2P/34	34,20	150	190	X	2	P	61	41	F	S	S	A	X	2	P	61	42	F	S	S	A
XV-2P/40	39,60	140	180	X	2	P	63	41	F	S	S	A	X	2	P	63	42	F	S	S	A

P1) Max. Betriebsdruck - P3) Max. Druckspitze

Für schwere Anwendungen empfiehlt sich eine Prüfung des zulässigen Wellendrehmoments

Dimensionstabelle

TYP	Gewicht	A	B	C	D	E	F	D	E	F
		mm	mm	mm	IN			OUT		
XV-2P/04	2,330	89,7	41,1	79,7	ø20	40	M6x1	ø15	35	M6x1
XV-2P/06	2,430	92,7	41,1	82,7	ø20	40	M6x2	ø15	35	M6x1
XV-2P/09	2,530	96,7	43,1	86,7	ø20	40	M6x3	ø15	35	M6x1
XV-2P/11	2,630	100,7	47,5	90,7	ø20	40	M6x4	ø15	35	M6x1
XV-2P/14	2,730	106,7	47,5	96,7	ø20	40	M6x5	ø15	35	M6x1
XV-2P/17	2,830	110,7	47,5	100,7	ø20	40	M6x6	ø15	35	M6x1
XV-2P/19	2,930	114,7	47,5	104,7	ø20	40	M6x7	ø15	35	M6x1
XV-2P/22	3,180	120,7	55,0	110,7	ø20	40	M6x8	ø15	35	M6x1
XV-2P/26	3,280	124,7	55,0	114,7	ø20	40	M6x9	ø15	35	M6x1
XV-2P/30	3,530	132,7	63,2	122,7	ø20	40	M6x10	ø20	40	M6x1
XV-2P/34	3,730	139,7	63,2	129,7	ø20	40	M6x11	ø20	40	M6x1
XV-2P/40	3,930	148,7	63,2	138,7	ø20	40	M6x12	ø20	40	M6x1

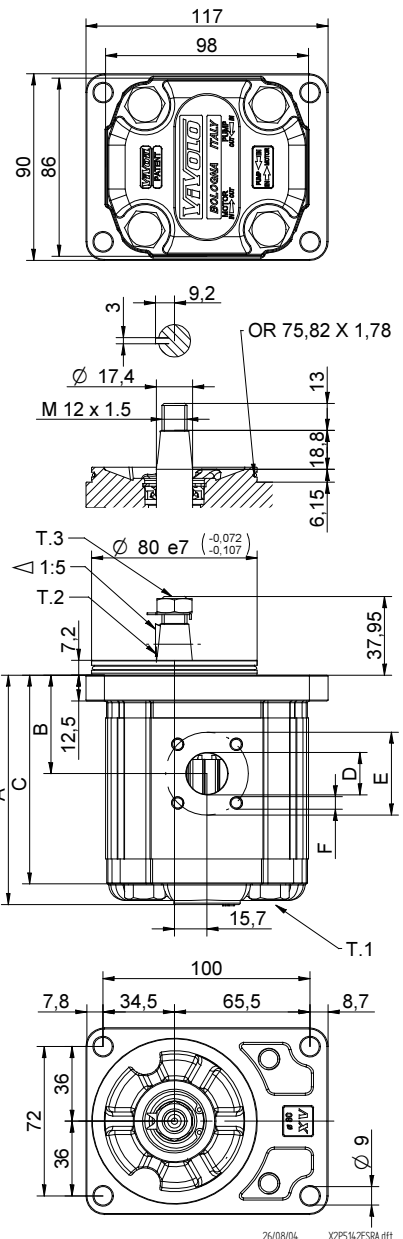

T.1 = 54÷58.9 [Nm] - Anzugsmoment - Schrauben M10



T.3 = 40 [Nm] - Anzugsmoment - Schlüssel 19

T.2 = 233.2 [Nm] - zulässiges Wellendrehmoment (N.B. Zur Auswahl der Welle stets das zulässige Drehmoment prüfen).

Tabelle der Varianten

XV-2P

FLANSCH ø80 Deutsche Standardpumpe

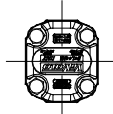
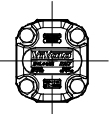
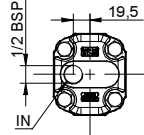
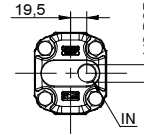
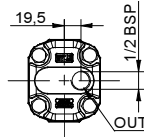
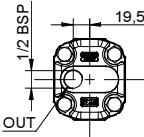
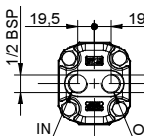
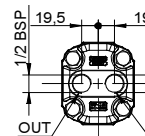
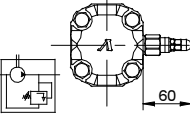
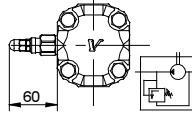
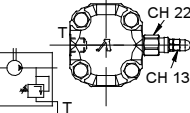
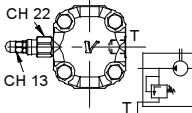
FLANSCH ø80 Deutsche Standardpumpe		Welle				Deckel	
Drehung links	Drehung rechts	CI001 - Zylindrisch		CI002 - Zylindrisch		Drehung links	Drehung rechts
		T.2 = 44.1 [Nm]		T.2 = 67.5 [Nm]			
41	42	A		B			A
		CO001 - Konisch		CO002 - Konisch			
		T.2 = 233.2 [Nm]		T.2 = 233.2 [Nm]			B
		E		F			
		SCF03 - genutet					
		T.2 = 86.1 [Nm]					C
		H					
							
							D
							
							N
							
							O

Hubraum	
TYP	CODE
XV-2P/04	41
XV-2P/06	43
XV-2P/09	45
XV-2P/11	47
XV-2P/14	49
XV-2P/17	51
XV-2P/19	53
XV-2P/22	55
XV-2P/26	57
XV-2P/30	59
XV-2P/34	61
XV-2P/40	63

Gehäuse Standard						
Hubraum	cm3/u	Standardgewinde				
4	O - O	S - R	B - B	L - M	Z - Z	
6	O - O	S - R	B - B	L - M	Z - Z	
9	O - O	S - R	B - B	L - M	Z - Z	
11	O - O	S - R	B - B	L - M	Z - Z	
14	P - O	S - R	C - B	L - M	Z - Z	
17	P - O	S - R	C - B	L - M	Z - Z	
19	P - O	S - R	C - B	L - M	Z - Z	
22	P - O	S - R	C - B	L - M	Z - Z	
26	Q - P	S - R	D - C	L - M	Z - Z	
30	Q - P	S - S	D - C	L - M	Z - Z	
34	Q - P	S - S	D - C	L - M	Z - Z	
40	Q - P	S - S	D - C	L - M	Z - Z	

Kombinationstabelle der lagermäßig vorrätigen Standardgewinde und Anflansungen

Gehäuse (Gewinde und Anflansungen)													
	A		B		C		D		E		F		G
	H		I		L		M		N		O		P
	Q		R		S		T		U		V	Gehäuse Geschlossen Z	

einseitig drehende Pumpe - Serie XV

XV-2P

PUMPE TYP "SAE A"
FLANSCH Ø82.5 - KEILWELLE

X 2 P 51 52 I S R A

Serie	X	Serie XV
Gruppe	2	Gruppe 2
Kategorie	P	einseitig drehende Pumpe
Hubraum	51	17
Flansch	52	Ø82.5 SAE A Drehrichtung rechts (mit OR)
Welle	I	SCF04 - genutet Ø15.456 z=9, H=22.5 - SAE J498 9T 16/32DP
Gehäuse	IN	S Ansaugung - Ø40 a 45° Ø20 M6
	OUT	R Druckseite - Ø35 a 45° Ø15 M6
Deckel	A	Standard

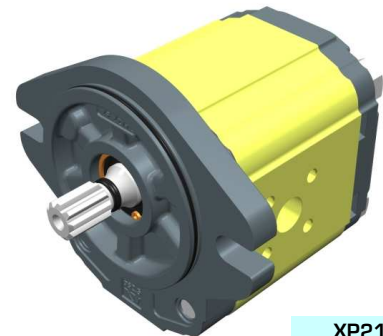

XP219

Technische Datentabelle

TYP	Hubraum	Maximaldruck		CODE																	
		cm3/u	P1 bar	P3 bar	Drehung links				Drehung rechts												
XV-2P/04	4,20	260	300	X	2	P	41	51	I	S	R	A	X	2	P	41	52	I	S	R	A
XV-2P/06	6,00	260	300	X	2	P	43	51	I	S	R	A	X	2	P	43	52	I	S	R	A
XV-2P/09	8,40	260	300	X	2	P	45	51	I	S	R	A	X	2	P	45	52	I	S	R	A
XV-2P/11	10,80	260	300	X	2	P	47	51	I	S	R	A	X	2	P	47	52	I	S	R	A
XV-2P/14	14,40	250	290	X	2	P	49	51	I	S	R	A	X	2	P	49	52	I	S	R	A
XV-2P/17	16,80	230	270	X	2	P	51	51	I	S	R	A	X	2	P	51	52	I	S	R	A
XV-2P/19	19,20	210	250	X	2	P	53	51	I	S	R	A	X	2	P	53	52	I	S	R	A
XV-2P/22	22,80	200	240	X	2	P	55	51	I	S	R	A	X	2	P	55	52	I	S	R	A
XV-2P/26	26,20	170	210	X	2	P	57	51	I	S	R	A	X	2	P	57	52	I	S	R	A
XV-2P/30	30,00	160	200	X	2	P	59	51	I	S	S	A	X	2	P	59	52	I	S	S	A
XV-2P/34	34,20	150	190	X	2	P	61	51	I	S	S	A	X	2	P	61	52	I	S	S	A
XV-2P/40	39,60	140	180	X	2	P	63	51	I	S	S	A	X	2	P	63	52	I	S	S	A

P1) Max. Betriebsdruck - P3) Max. Druckspitze

Für schwere Anwendungen empfiehlt sich eine Prüfung des zulässigen Wellendrehmoments

Dimensionstabelle

TYP	Gewicht	A	B	C	D	E	F	D	E	F
		mm	mm	mm	IN			OUT		
XV-2P/04	2,280	88,0	39,4	78,0	Ø20	40	M6x1	Ø15	35	M6x1
XV-2P/06	2,380	91,0	39,4	81,0	Ø20	40	M6x2	Ø15	35	M6x1
XV-2P/09	2,480	95,0	41,4	85,0	Ø20	40	M6x3	Ø15	35	M6x1
XV-2P/11	2,580	99,0	45,8	89,0	Ø20	40	M6x4	Ø15	35	M6x1
XV-2P/14	2,780	105,0	45,8	95,0	Ø20	40	M6x5	Ø15	35	M6x1
XV-2P/17	2,880	109,0	45,8	99,0	Ø20	40	M6x6	Ø15	35	M6x1
XV-2P/19	2,980	113,0	45,8	103,0	Ø20	40	M6x7	Ø15	35	M6x1
XV-2P/22	3,130	119,0	53,3	109,0	Ø20	40	M6x8	Ø15	35	M6x1
XV-2P/26	3,230	123,0	53,3	113,0	Ø20	40	M6x9	Ø15	35	M6x1
XV-2P/30	3,480	131,0	61,5	121,0	Ø20	40	M6x10	Ø20	40	M6x1
XV-2P/34	3,680	138,0	61,5	128,0	Ø20	40	M6x11	Ø20	40	M6x1
XV-2P/40	3,880	147,0	61,5	137,0	Ø20	40	M6x12	Ø20	40	M6x1

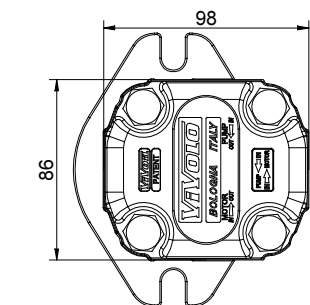

SAE J 498
9T 16/32 DP
Ø 15,456⁰_{-0,0127}

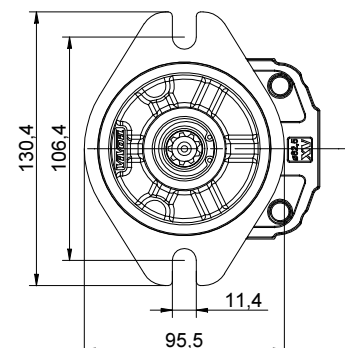
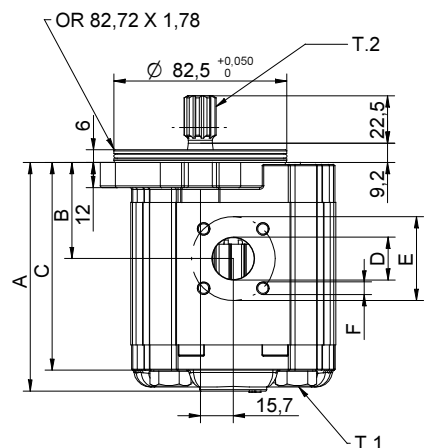

26/08/04 XP2P/52ISRA.dft

T.1 = 54÷58.9 [Nm] - Anzugsmoment - Schrauben M10

T.2 = 67.1 [Nm] - zulässiges Wellendrehmoment (N.B. Zur Auswahl der Welle stets das zulässige Drehmoment prüfen).

Tabelle der Varianten

XV-2P

FLANSCH ø82.5

FLANSCH ø82.5				Welle				Deckel					
Drehung links		Drehung rechts						Drehung links		Drehung rechts			
	51		52	CI001 - Zylindrisch T.2 = 44.1 [Nm]	A	CI002 - Zylindrisch T.2 = 67.5 [Nm]	B					A	
	53		54	CO001 - Konisch T.2 = 233.2 [Nm]	E	CO002 - Konisch T.2 = 233.2 [Nm]	F					B	
Ohne OR		Ohne OR		SCF04 - genietet T.2 = 67.1 [Nm]	I							C	
												D	
												N	
												O	

Hubraum		Gehäuse Standard						
TYP	CODE	Hubraum	cm3/u	Standardgewinde				
XV-2P/04	41	4		O - O	S - R	B - B	L - M	Z - Z
XV-2P/06	43	6		O - O	S - R	B - B	L - M	Z - Z
XV-2P/09	45	9		O - O	S - R	B - B	L - M	Z - Z
XV-2P/11	47	11		O - O	S - R	B - B	L - M	Z - Z
XV-2P/14	49	14		P - O	S - R	C - B	L - M	Z - Z
XV-2P/17	51	17		P - O	S - R	C - B	L - M	Z - Z
XV-2P/19	53	19		P - O	S - R	C - B	L - M	Z - Z
XV-2P/22	55	22		P - O	S - R	C - B	L - M	Z - Z
XV-2P/26	57	26		Q - P	S - R	D - C	L - M	Z - Z
XV-2P/30	59	30		Q - P	S - S	D - C	L - M	Z - Z
XV-2P/34	61	34		Q - P	S - S	D - C	L - M	Z - Z
XV-2P/40	63	40		Q - P	S - S	D - C	L - M	Z - Z

Kombinationstabelle der lagermäßig vorrätigen Standardgewinde und Anflansungen

Gehäuse (Gewinde und Anflansungen)													
	A		B		C		D		E		F		G
	H		I		L		M		N		O		P
	Q		R		S		T		U		V	Gehäuse Geschlossen Z	

einseitig drehende Pumpe - Serie XV

XV-3P

EUROPÄISCHE STANDARDPUMPE
FLANSCH ø50.8 - KEGELWELLE

X 3 P 78 02 A B B A

Serie	X	Serie XV
Gruppe	3	Gruppe 3
Kategorie	P	einseitig drehende Pumpe
Hubraum	78	38
Flansch	02	Ø50.8 Drehrichtung rechts
Welle	A	CO001 - Konisch 1:8 - ø22 - Scheibenfeder Dicke 4
Gehäuse	IN	B Ansaugung - Ø51 Ø27 M10
	OUT	B Druckseite - Ø51 Ø27 M10
Deckel	A	Standard

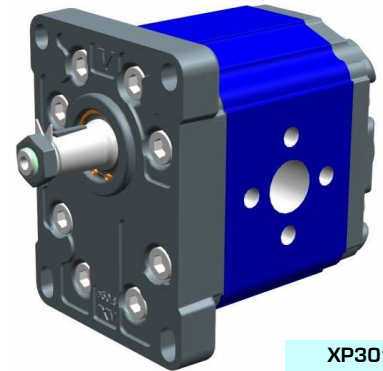

XP301

Technische Datentabelle

TYP	Hubraum	Maximaldruck		CODE					
		cm ³ /u	P1 bar	P3 bar	Drehung links			Drehung rechts	
XV-3P/15	14,89	300	320	X 3 P 66 01	A A A A	X 3 P 66 02	A A A A	A A A A	A A A A
XV-3P/18	17,37	300	320	X 3 P 68 01	A A A A	X 3 P 68 02	A A A A	A A A A	A A A A
XV-3P/21	21,10	280	300	X 3 P 70 01	A A A A	X 3 P 70 02	A A A A	A A A A	A A A A
XV-3P/27	26,97	250	270	X 3 P 72 01	A A A A	X 3 P 72 02	A A A A	A A A A	A A A A
XV-3P/32	32,27	250	270	X 3 P 74 01	A B B A	X 3 P 74 02	A B B A	A B B A	A B B A
XV-3P/38	38,47	250	270	X 3 P 78 01	A B B A	X 3 P 78 02	A B B A	A B B A	A B B A
XV-3P/43	43,44	250	270	X 3 P 79 01	A B B A	X 3 P 79 02	A B B A	A B B A	A B B A
XV-3P/47	47,16	230	250	X 3 P 80 01	A B B A	X 3 P 80 02	A B B A	A B B A	A B B A
XV-3P/51	50,88	230	250	X 3 P 81 01	A B B A	X 3 P 81 02	A B B A	A B B A	A B B A
XV-3P/54	54,60	230	250	X 3 P 82 01	A B B A	X 3 P 82 02	A B B A	A B B A	A B B A
XV-3P/61	60,81	230	250	X 3 P 83 01	A C C A	X 3 P 83 02	A C C A	A C C A	A C C A
XV-3P/64	64,53	210	230	X 3 P 85 01	A C C A	X 3 P 85 02	A C C A	A C C A	A C C A
XV-3P/70	70,74	200	220	X 3 P 86 01	A C C A	X 3 P 86 02	A C C A	A C C A	A C C A
XV-3P/74	74,46	180	200	X 3 P 87 01	A C C A	X 3 P 87 02	A C C A	A C C A	A C C A
XV-3P/90	86,87	150	170	X 3 P 89 01	A C C A	X 3 P 89 02	A C C A	A C C A	A C C A

P1) Max. Betriebsdruck - P3) Max. Druckspitze

Für schwere Anwendungen empfiehlt sich eine Prüfung des zulässigen Wellendrehmoments

Dimensionstabelle

TYP	Gewicht	A	B	D	E	F	D	E	F
		mm	mm	IN			OUT		
XV-3P/15	7,010	124,0	61,0	ø20	40	M8	ø20	40	M8
XV-3P/18	7,070	126,0	62,0	ø20	40	M8	ø20	40	M8
XV-3P/21	7,150	129,0	63,5	ø20	40	M8	ø20	40	M8
XV-3P/27	7,250	133,0	65,5	ø20	40	M8	ø20	40	M8
XV-3P/32	7,390	138,0	68,0	ø27	51	M10	ø27	51	M10
XV-3P/38	7,520	143,0	70,5	ø27	51	M10	ø27	51	M10
XV-3P/43	7,630	147,0	72,5	ø27	51	M10	ø27	51	M10
XV-3P/47	7,710	150,0	74,0	ø27	51	M10	ø27	51	M10
XV-3P/51	7,790	153,0	75,5	ø27	51	M10	ø27	51	M10
XV-3P/54	7,870	156,0	77,0	ø27	51	M10	ø27	51	M10
XV-3P/61	8,010	161,0	79,5	ø36	62	M10	ø36	62	M10
XV-3P/64	8,090	164,0	81,0	ø36	62	M10	ø36	62	M10
XV-3P/70	8,220	169,0	83,5	ø36	62	M10	ø36	62	M10
XV-3P/74	8,300	172,0	85,0	ø36	62	M10	ø36	62	M10
XV-3P/90	8,570	182,0	90,0	ø36	62	M10	ø36	62	M10

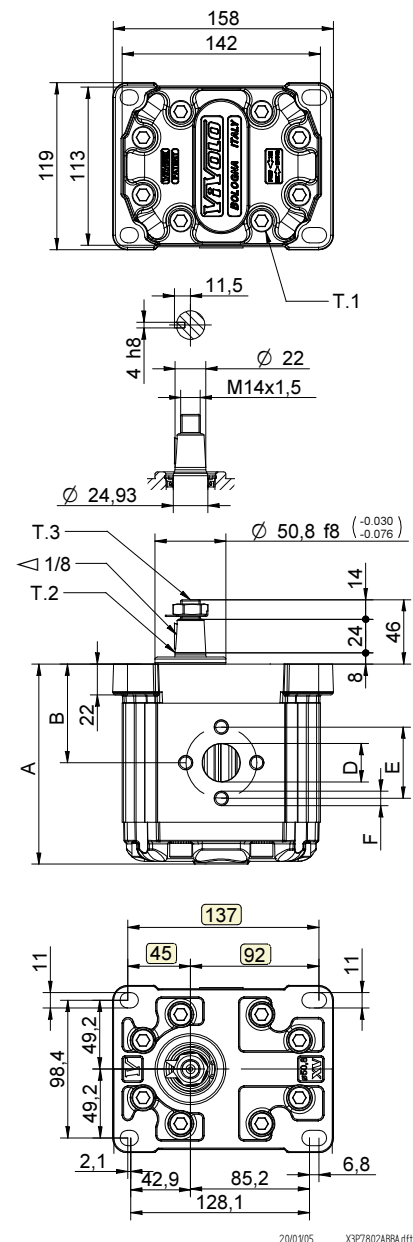

2010105 X3P7802ABBA.dft

T.1 = 60÷65 [Nm] - Anzugsmoment - Schrauben M10

T.3 = 75 [Nm] - Anzugsmoment - Schlüssel 22

T.2 = 482 [Nm] - zulässiges Wellendrehmoment (N.B. Zur Auswahl der Welle stets das zulässige Drehmoment prüfen).

Tabelle der Varianten

XV-3P

FLANSCH $\varnothing 50.8$

FLANSCH $\varnothing 50.8$		Welle		Deckel	
Drehung links	Drehung rechts			Drehung links	Drehung rechts
		CO001 - Konisch T.2 = 482 [Nm] 	A	CI001 - Zylindrisch T.2 = 181 [Nm] 	A
01	02	SCF03 - genutet T.2 = 223 [Nm] 	C	CI004 - Zylindrisch T.2 = 180 [Nm] 	B
		SCF04 - genutet T.2 = 264 [Nm] 	I		C
					D

Hubraum	
TYP	CODE
XV-3P/15	66
XV-3P/18	68
XV-3P/21	70
XV-3P/27	72
XV-3P/32	74
XV-3P/38	78
XV-3P/43	79
XV-3P/47	80
XV-3P/51	81
XV-3P/54	82
XV-3P/61	83
XV-3P/64	85
XV-3P/70	86
XV-3P/74	87
XV-3P/90	89

Gehäuse Standard				
Hubraum	cm ³ /u	Standardgewinde		
15		A - A	D - D	H - H
18		A - A	D - D	H - H
21		A - A	D - D	H - H
27		A - A	E - E	H - H
32		B - B	E - E	H - H
38		B - B	E - E	H - H
43		B - B	E - E	H - H
47		B - B	E - E	H - H
51		B - B	E - E	H - H
54		B - B	E - E	H - H
61		C - C	F - F	
64		C - C	F - F	
70		C - C	F - F	
74		C - C	F - F	
90		C - C	F - F	

Kombinationstabelle der lagermässig vorrätigen Standardgewinde und Anflansungen

Gehäuse (Gewinde und Anflansungen)													
	A		B		C		D		E		F		G
	H		I		L		M		N		O		P
Gehäuse Geschlossen	Z												

einseitig drehende Pumpe - Serie XV

XV-3P

EUROPÄISCHE STANDARDPUMPE
FLANSCH ø50.8 - KEGELWELLE

X 3 P 78 02 A E E A

Serie	X	Serie XV
Gruppe	3	Gruppe 3
Kategorie	P	einseitig drehende Pumpe
Hubraum	78	38
Flansch	02	Ø50.8 Drehrichtung rechts
Welle	A	CO001 - Konisch 1:8 - ø22 - Scheibenfeder Dicke 4
Gehäuse	IN	E Ansaugung - 1" BSP
	OUT	E Druckseite - 1" BSP
Deckel	A	Standard

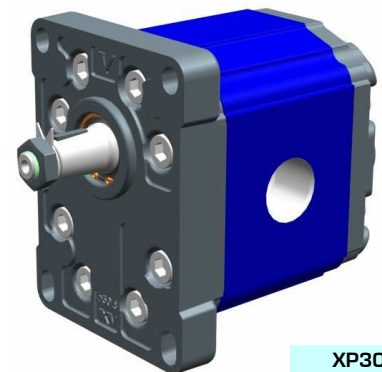

XP302

Technische Datentabelle

TYP	Hubraum	Maximaldruck		CODE			
		cm3/u	P1 bar	P3 bar	Drehung links		Drehung rechts
XV-3P/15	14,89	300	320	X 3 P 66 01	A D D A	X 3 P 66 02	A D D A
XV-3P/18	17,37	300	320	X 3 P 68 01	A D D A	X 3 P 68 02	A D D A
XV-3P/21	21,10	280	300	X 3 P 70 01	A D D A	X 3 P 70 02	A D D A
XV-3P/27	26,97	250	270	X 3 P 72 01	A E E A	X 3 P 72 02	A E E A
XV-3P/32	32,27	250	270	X 3 P 74 01	A E E A	X 3 P 74 02	A E E A
XV-3P/38	38,47	250	270	X 3 P 78 01	A E E A	X 3 P 78 02	A E E A
XV-3P/43	43,44	250	270	X 3 P 79 01	A E E A	X 3 P 79 02	A E E A
XV-3P/47	47,16	230	250	X 3 P 80 01	A E E A	X 3 P 80 02	A E E A
XV-3P/51	50,88	230	250	X 3 P 81 01	A E E A	X 3 P 81 02	A E E A
XV-3P/54	54,60	230	250	X 3 P 82 01	A E E A	X 3 P 82 02	A E E A
XV-3P/61	60,81	230	250	X 3 P 83 01	A F F A	X 3 P 83 02	A F F A
XV-3P/64	64,53	210	230	X 3 P 85 01	A F F A	X 3 P 85 02	A F F A
XV-3P/70	70,74	200	220	X 3 P 86 01	A F F A	X 3 P 86 02	A F F A
XV-3P/74	74,46	180	200	X 3 P 87 01	A F F A	X 3 P 87 02	A F F A
XV-3P/90	86,87	150	170	X 3 P 89 01	A F F A	X 3 P 89 02	A F F A

P1) Max. Betriebsdruck - P3) Max. Druckspitze

Für schwere Anwendungen empfiehlt sich eine Prüfung des zulässigen Wellendrehmoments

Dimensionstabelle

TYP	Gewicht	A	B	D	D
	kg	mm	mm	IN	OUT
XV-3P/15	7,010	124,0	61,0	3/4" BSPP	3/4" BSPP
XV-3P/18	7,070	126,0	62,0	3/4" BSPP	3/4" BSPP
XV-3P/21	7,150	129,0	63,5	3/4" BSPP	3/4" BSPP
XV-3P/27	7,250	133,0	65,5	1" BSPP	1" BSPP
XV-3P/32	7,390	138,0	68,0	1" BSPP	1" BSPP
XV-3P/38	7,520	143,0	70,5	1" BSPP	1" BSPP
XV-3P/43	7,630	147,0	72,5	1" BSPP	1" BSPP
XV-3P/47	7,710	150,0	74,0	1" BSPP	1" BSPP
XV-3P/51	7,790	153,0	75,5	1" BSPP	1" BSPP
XV-3P/54	7,870	156,0	77,0	1" BSPP	1" BSPP
XV-3P/61	8,010	161,0	79,5	1" 1/4 BSPP	1" 1/4 BSPP
XV-3P/64	8,090	164,0	81,0	1" 1/4 BSPP	1" 1/4 BSPP
XV-3P/70	8,220	169,0	83,5	1" 1/4 BSPP	1" 1/4 BSPP
XV-3P/74	8,300	172,0	85,0	1" 1/4 BSPP	1" 1/4 BSPP
XV-3P/90	8,570	182,0	90,0	1" 1/4 BSPP	1" 1/4 BSPP

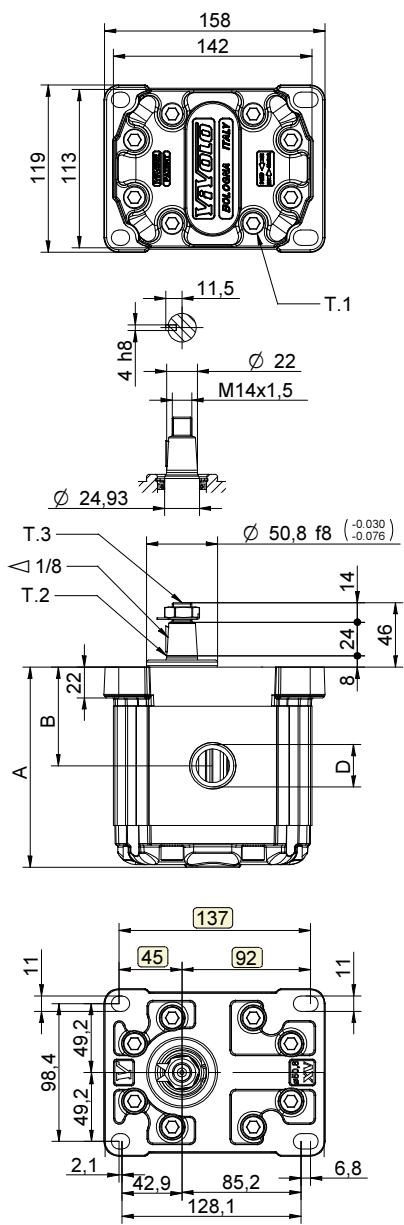

T.1 = 60÷65 [Nm] - Anzugsmoment - Schrauben M10

T.3 = 75 [Nm] - Anzugsmoment - Schlüssel 22

T.2 = 482 [Nm] - zulässiges Wellendrehmoment (N.B. Zur Auswahl der Welle stets das zulässige Drehmoment prüfen).

Tabelle der Varianten

XV-3P

FLANSCH ø50.8

FLANSCH ø50.8		Welle		Deckel	
Drehung links	Drehung rechts			Drehung links	Drehung rechts
		CO001 - Konisch T.2 = 482 [Nm] 	A	CI001 - Zylindrisch T.2 = 181 [Nm] 	A
01	02	SCF03 - genietet T.2 = 223 [Nm] 	C	CI004 - Zylindrisch T.2 = 180 [Nm] 	B
		SCF04 - genietet T.2 = 264 [Nm] 	I		C
					D

Hubraum	
TYP	CODE
XV-3P/15	66
XV-3P/18	68
XV-3P/21	70
XV-3P/27	72
XV-3P/32	74
XV-3P/38	78
XV-3P/43	79
XV-3P/47	80
XV-3P/51	81
XV-3P/54	82
XV-3P/61	83
XV-3P/64	85
XV-3P/70	86
XV-3P/74	87
XV-3P/90	89

Gehäuse Standard				
Hubraum	cm3/u	Standardgewinde		
15		A - A	D - D	H - H
18		A - A	D - D	H - H
21		A - A	D - D	H - H
27		A - A	E - E	H - H
32		B - B	E - E	H - H
38		B - B	E - E	H - H
43		B - B	E - E	H - H
47		B - B	E - E	H - H
51		B - B	E - E	H - H
54		B - B	E - E	H - H
61		C - C	F - F	
64		C - C	F - F	
70		C - C	F - F	
74		C - C	F - F	
90		C - C	F - F	

Kombinationstabelle der lagermässig vorrätigen Standardgewinde und Anflansungen

Gehäuse (Gewinde und Anflansungen)													
	A		B		C		D		E		F		G
	H		I		L		M		N		O		P
Gehäuse Geschlossen	Z												

einseitig drehende Pumpe - Serie XV

XV-3P

PUMPE TYP ""SAE B""
FLANSCH Ø101.6 - KEILWELLE

X 3 P 78 32 I E E A

Serie	X	Serie XV
Gruppe	3	Gruppe 3
Kategorie	P	einseitig drehende Pumpe
Hubraum	78	38
Flansch	32	Ø101.6 SAE B Drehrichtung rechts
Welle	I	SCF04 - genutet Ø21.81 z=13, H=33.55 SAE J498-13T -16/32DP (SAE B)
Gehäuse	IN	E Ansaugung - 1" BSP
	OUT	E Druckseite - 1" BSP
Deckel	A	Standard

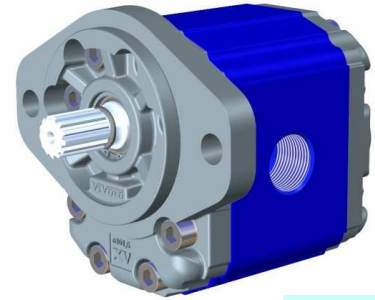

XP331

Technische Datentabelle

TYP	Hubraum cm ³ /u	Maximaldruck		CODE	
		P1 bar	P3 bar	Drehung links	Drehung rechts
XV-3P/15	14,89	300	320	X 3 P 66 31 I D D A	X 3 P 66 32 I D D A
XV-3P/18	17,37	300	320	X 3 P 68 31 I D D A	X 3 P 68 32 I D D A
XV-3P/21	21,10	280	300	X 3 P 70 31 I D D A	X 3 P 70 32 I D D A
XV-3P/27	26,97	250	270	X 3 P 72 31 I E E A	X 3 P 72 32 I E E A
XV-3P/32	32,27	250	270	X 3 P 74 31 I E E A	X 3 P 74 32 I E E A
XV-3P/38	38,47	250	270	X 3 P 78 31 I E E A	X 3 P 78 32 I E E A
XV-3P/43	43,44	250	270	X 3 P 79 31 I E E A	X 3 P 79 32 I E E A
XV-3P/47	47,16	230	250	X 3 P 80 31 I E E A	X 3 P 80 32 I E E A
XV-3P/51	50,88	230	250	X 3 P 81 31 I E E A	X 3 P 81 32 I E E A
XV-3P/54	54,60	230	250	X 3 P 82 31 I E E A	X 3 P 82 32 I E E A
XV-3P/61	60,81	230	250	X 3 P 83 31 I F F A	X 3 P 83 32 I F F A
XV-3P/64	64,53	210	230	X 3 P 85 31 I F F A	X 3 P 85 32 I F F A
XV-3P/70	70,74	200	220	X 3 P 86 31 I F F A	X 3 P 86 32 I F F A
XV-3P/74	74,46	180	200	X 3 P 87 31 I F F A	X 3 P 87 32 I F F A
XV-3P/90	86,87	150	170	X 3 P 89 31 I F F A	X 3 P 89 32 I F F A

P1) Max. Betriebsdruck - P3) Max. Druckspitze

Für schwere Anwendungen empfiehlt sich eine Prüfung des zulässigen Wellendrehmoments

Dimensionstabelle

TYP	Gewicht	A	B	D	D
	kg	mm	mm	IN	OUT
XV-3P/15	7,010	124,0	61,0	3/4" BSPP	3/4" BSPP
XV-3P/18	7,070	126,0	62,0	3/4" BSPP	3/4" BSPP
XV-3P/21	7,150	129,0	63,5	3/4" BSPP	3/4" BSPP
XV-3P/27	7,250	133,0	65,5	1" BSPP	1" BSPP
XV-3P/32	7,390	138,0	68,0	1" BSPP	1" BSPP
XV-3P/38	7,520	143,0	70,5	1" BSPP	1" BSPP
XV-3P/43	7,630	147,0	72,5	1" BSPP	1" BSPP
XV-3P/47	7,710	150,0	74,0	1" BSPP	1" BSPP
XV-3P/51	7,790	153,0	75,5	1" BSPP	1" BSPP
XV-3P/54	7,870	156,0	77,0	1" BSPP	1" BSPP
XV-3P/61	8,010	161,0	79,5	1" 1/4 BSPP	1" 1/4 BSPP
XV-3P/64	8,090	164,0	81,0	1" 1/4 BSPP	1" 1/4 BSPP
XV-3P/70	8,220	169,0	83,5	1" 1/4 BSPP	1" 1/4 BSPP
XV-3P/74	8,300	172,0	85,0	1" 1/4 BSPP	1" 1/4 BSPP
XV-3P/90	8,570	182,0	90,0	1" 1/4 BSPP	1" 1/4 BSPP

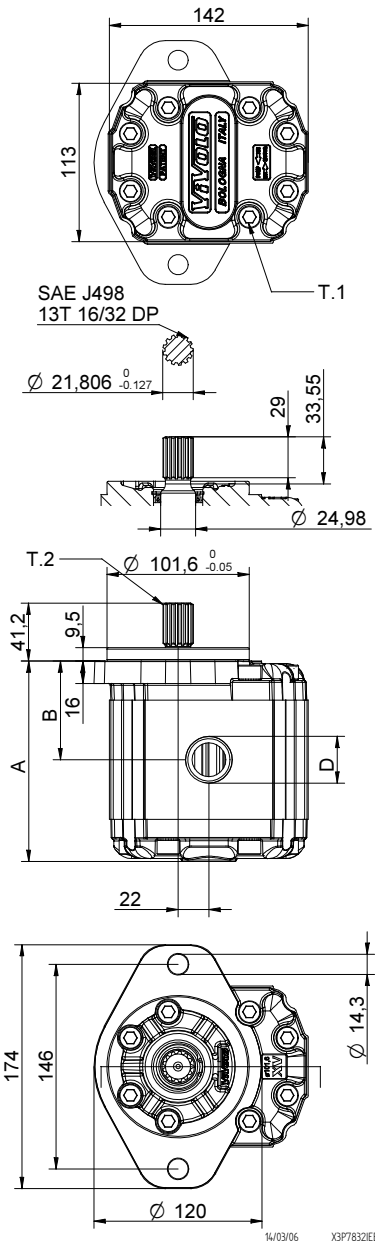

T.1 = 60÷65 [Nm] - Anzugsmoment - Schrauben M10

T.2 = 264 [Nm] - zulässiges Wellendrehmoment (N.B. Zur Auswahl der Welle stets das zulässige Drehmoment prüfen).

Tabelle der Varianten

XV-3P

FLANSCH $\varnothing 101.6$ "SAE B"

FLANSCH $\varnothing 101.6$ "SAE B"		Welle		Deckel	
Drehung links	Drehung rechts			Drehung links	Drehung rechts
		CO001 - Konisch T.2 = 482 [Nm] 	A	CI001 - Zylindrisch T.2 = 181 [Nm] 	B
31	32	SCF03 - genutet T.2 = 223 [Nm] m=1,6 Z=13 DIN 5482 - 22x19 	C	CI004 - Zylindrisch T.2 = 180 [Nm] 	H
		SCF04 - genutet T.2 = 264 [Nm] 	I		

Hubraum	
TYP	CODE
XV-3P/15	66
XV-3P/18	68
XV-3P/21	70
XV-3P/27	72
XV-3P/32	74
XV-3P/38	78
XV-3P/43	79
XV-3P/47	80
XV-3P/51	81
XV-3P/54	82
XV-3P/61	83
XV-3P/64	85
XV-3P/70	86
XV-3P/74	87
XV-3P/90	89

Gehäuse Standard				
Hubraum	cm ³ /u	Standardgewinde		
15		A - A	D - D	H - H
18		A - A	D - D	H - H
21		A - A	D - D	H - H
27		A - A	E - E	H - H
32		B - B	E - E	H - H
38		B - B	E - E	H - H
43		B - B	E - E	H - H
47		B - B	E - E	H - H
51		B - B	E - E	H - H
54		B - B	E - E	H - H
61		C - C	F - F	
64		C - C	F - F	
70		C - C	F - F	
74		C - C	F - F	
90		C - C	F - F	

Kombinationstabelle der lagermässig vorrätigen Standardgewinde und Anflansungen

Gehäuse (Gewinde und Anflansungen)													
	A		B		C		D		E		F		G
	H		I		L		M		N		O		P
Gehäuse Geschlossen	Z												

einseitig drehende Pumpe - Serie XV

XV-3P

PUMPE TYP ""SAE B""
FLANSCH ø101.6 - KEILWELLE

X 3 P 78 32 I O O A

Serie	X	Serie XV
Gruppe	3	Gruppe 3
Kategorie	P	einseitig drehende Pumpe
Hubraum	78	38
Flansch	32	Ø101.6 SAE B Drehrichtung rechts
Welle	I	SCF04 - genutet ø21.81 z=13, H=33.55 SAE J498-13T -16/32DP (SAE B)
Gehäuse	IN	Ansaugung - SAE 30,18 X 58,72 - ø32 - 7/16-14UNC-2B
	OUT	Druckseite - SAE 30,18 X 58,72 - ø32 - 7/16-14UNC-2B
Deckel	A	Standard

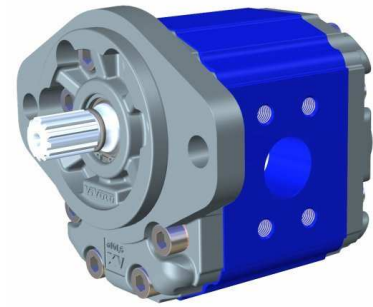

XP332

Technische Datentabelle

TYP	Hubraum	Maximaldruck		CODE	
		cm3/u	P1 bar	P3 bar	Drehung links
XV-3P/15	14,89	300	320	X 3 P 66 31 I N N A	X 3 P 66 32 I N N A
XV-3P/18	17,37	300	320	X 3 P 68 31 I N N A	X 3 P 68 32 I N N A
XV-3P/21	21,10	280	300	X 3 P 70 31 I N N A	X 3 P 70 32 I N N A
XV-3P/27	26,97	250	270	X 3 P 72 31 I N N A	X 3 P 72 32 I N N A
XV-3P/32	32,27	250	270	X 3 P 74 31 I O O A	X 3 P 74 32 I O O A
XV-3P/38	38,47	250	270	X 3 P 78 31 I O O A	X 3 P 78 32 I O O A
XV-3P/43	43,44	250	270	X 3 P 79 31 I O O A	X 3 P 79 32 I O O A
XV-3P/47	47,16	230	250	X 3 P 80 31 I O O A	X 3 P 80 32 I O O A
XV-3P/51	50,88	230	250	X 3 P 81 31 I O O A	X 3 P 81 32 I O O A
XV-3P/54	54,60	230	250	X 3 P 82 31 I O O A	X 3 P 82 32 I O O A
XV-3P/61	60,81	230	250	X 3 P 83 31 I P P A	X 3 P 83 32 I P P A
XV-3P/64	64,53	210	230	X 3 P 85 31 I P P A	X 3 P 85 32 I P P A
XV-3P/70	70,74	200	220	X 3 P 86 31 I P P A	X 3 P 86 32 I P P A
XV-3P/74	74,46	180	200	X 3 P 87 31 I P P A	X 3 P 87 32 I P P A
XV-3P/90	86,87	150	170	X 3 P 89 31 I P P A	X 3 P 89 32 I P P A

P1) Max. Betriebsdruck - P3) Max. Druckspitze

Für schwere Anwendungen empfiehlt sich eine Prüfung des zulässigen Wellendrehmoments

Dimensionstabelle

TYP	Gewicht	A	B	D	E	F	G
		mm	mm	IN - OUT			
XV-3P/15	7,010	124,0	61,0	ø25	52,37	26,19	3/8-16UNC-2B
XV-3P/18	7,070	126,0	62,0	ø25	52,37	26,19	3/8-16UNC-2B
XV-3P/21	7,150	129,0	63,5	ø25	52,37	26,19	3/8-16UNC-2B
XV-3P/27	7,250	133,0	65,5	ø25	52,37	26,19	3/8-16UNC-2B
XV-3P/32	7,390	138,0	68,0	ø32	58,72	30,18	7/16-14UNC-2B
XV-3P/38	7,520	143,0	70,5	ø32	58,72	30,18	7/16-14UNC-2B
XV-3P/43	7,630	147,0	72,5	ø32	58,72	30,18	7/16-14UNC-2B
XV-3P/47	7,710	150,0	74,0	ø32	58,72	30,18	7/16-14UNC-2B
XV-3P/51	7,790	153,0	75,5	ø32	58,72	30,18	7/16-14UNC-2B
XV-3P/54	7,870	156,0	77,0	ø32	58,72	30,18	7/16-14UNC-2B
XV-3P/61	8,010	161,0	79,5	ø38	69,85	35,71	1/2-13UNC-2B
XV-3P/64	8,090	164,0	81,0	ø38	69,85	35,71	1/2-13UNC-2B
XV-3P/70	8,220	169,0	83,5	ø38	69,85	35,71	1/2-13UNC-2B
XV-3P/74	8,300	172,0	85,0	ø38	69,85	35,71	1/2-13UNC-2B
XV-3P/90	8,570	182,0	90,0	ø38	69,85	35,71	1/2-13UNC-2B

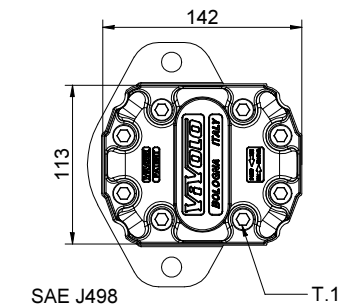

SAE J498
13T 16/32 DP

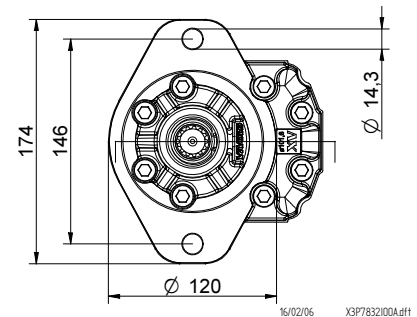
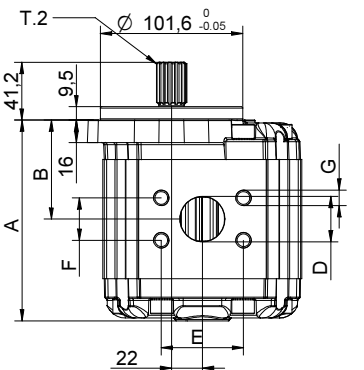
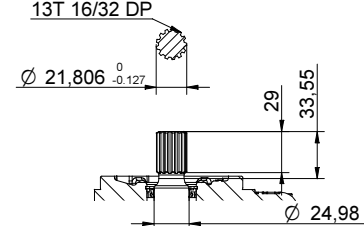

T.1 = 60÷65 [Nm] - Anzugsmoment - Schrauben M10

T.2 = 264 [Nm] - zulässiges Wellendrehmoment (N.B. Zur Auswahl der Welle stets das zulässige Drehmoment prüfen).

Tabelle der Varianten

XV-3P

FLANSCH $\varnothing 101.6$ "SAE B"

FLANSCH $\varnothing 101.6$ "SAE B"		Welle		Deckel			
Drehung links	Drehung rechts			Drehung links	Drehung rechts		
		CO001 - Konisch T.2 = 482 [Nm] 	A	CI001 - Zylindrisch T.2 = 181 [Nm] 	B	 	A
		SCF03 - genutet T.2 = 223 [Nm] m=1,6 Z=13 DIN 5482 - 22x19 	C	CI004 - Zylindrisch T.2 = 180 [Nm] 	H	 	B
		SCF04 - genutet T.2 = 264 [Nm] 	I			 	C
						 	D

Hubraum	
TYP	CODE
XV-3P/15	66
XV-3P/18	68
XV-3P/21	70
XV-3P/27	72
XV-3P/32	74
XV-3P/38	78
XV-3P/43	79
XV-3P/47	80
XV-3P/51	81
XV-3P/54	82
XV-3P/61	83
XV-3P/64	85
XV-3P/70	86
XV-3P/74	87
XV-3P/90	89

Gehäuse Standard				
Hubraum	cm ³ /u	Standardgewinde		
15		A - A	D - D	H - H
18		A - A	D - D	H - H
21		A - A	D - D	H - H
27		A - A	E - E	H - H
32		B - B	E - E	H - H
38		B - B	E - E	H - H
43		B - B	E - E	H - H
47		B - B	E - E	H - H
51		B - B	E - E	H - H
54		B - B	E - E	H - H
61		C - C	F - F	
64		C - C	F - F	
70		C - C	F - F	
74		C - C	F - F	
90		C - C	F - F	

Kombinationstabelle der lagermäßig vorrätigen Standardgewinde und Anflansungen

Gehäuse (Gewinde und Anflansungen)													
	A		B		C		D		E		F		G
	H		I		L		M		N		O		P
Gehäuse Geschlossen	Z												

DOPPELTE WELLE - Variante VA

Alle Versionen können mit doppelter Welle geliefert werden, unter Verwendung aller im Katalog aufgeführten Wellen- und Flanschtypen.

Beispiel: Auftragskennzeichnung

Standard -----X0P0602ABBA
 Mit doppelter Welle -----X0P0602ABBA **VA**

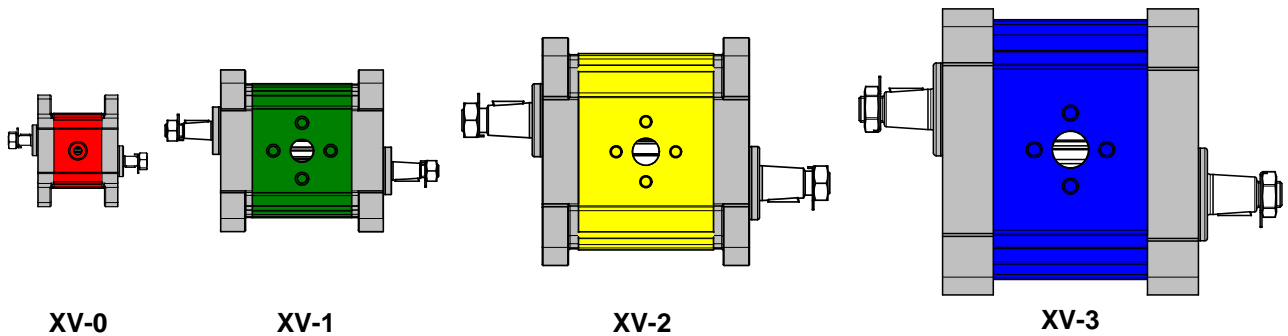

DICHTUNGEN UND ÖLDICHTUNGRINGE aus FKM (Viton), Variante VITON

Alle Versionen können mit Dichtungen aus **FKM (Viton)** geliefert werden.

Beispiel: Auftragskennzeichnung

Standard-----X0P0602ABBA
 Mit Dichtungen in FKM (Viton) -----X0P0602ABBA **VITON**

DICHTUNGRINGE

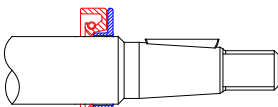
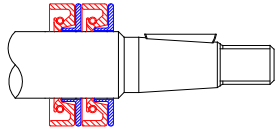
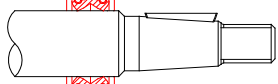
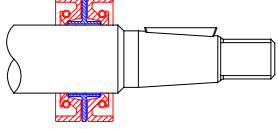
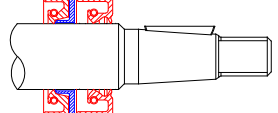
Variante VDC		Wellendichtring mit Stützscheibe (Standard für Motoren)
Variante VDCX		Doppelter Wellendichtring mit doppelter Stützscheibe
Variante VDB		DUPLEX-Wellendichtring
Variante VDBX		Gegengesetzter doppelter Wellendichtring mit Stützscheibe
Variante VDCO		Wellendichtring mit Stützscheibe + Wellendichtring Standard

Beispiel: Auftragskennzeichnung

Standard-----X1P0602FIIA
 Mit Öldichtung und Stützscheibe-----X1P0602FIIA **VDC**

Überdruckventil VM25 für Serie XV0

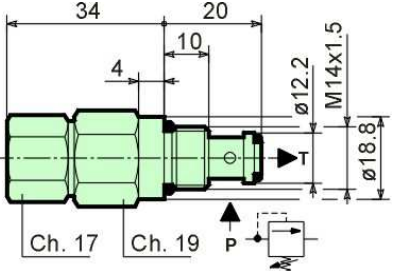
	Technische Eigenschaften	
	Förderleistung	25 l/min
	Druck max. in P	315 bar
	Druck max. in T	315 bar
	Eichbereich Feder Typ 01	20÷140 bar
	Eichbereich Feder Typ 02	70÷315 bar
	Erforderliche Filtrierung	10÷15 µm
	Bereich Ölviskosität	2.8÷350 cSt
	Empfohlene Öltemperatur	-20 + 80 °C
	Dichtungsmaterial	Buna N
	Gewicht	0.110 kg
	Druck bei Durchfluss von 1 l/min: Öffnungswert in Bezug auf die Eichung	95%
	Schliesswert in Bezug auf die Eichung	75%
	Hydrauliköl	HM, HV ISO 6074

Überdruckventil VM50 für Serie XV1 und XV2

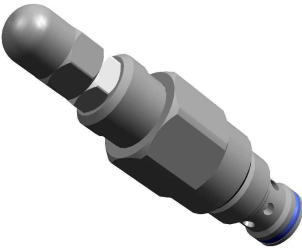
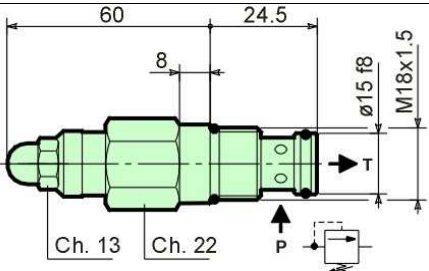
	Technische Eigenschaften	
	Förderleistung	50/min
	Druck max. in P	350 bar
	Druck max. in T	350 bar
	Eichbereich Feder Typ 01	10÷105 bar
	Eichbereich Feder Typ 02	70÷210 bar
	Eichbereich Feder Typ 03	140÷350 bar
	Erforderliche Filtrierung	10÷15 µm
	Bereich Ölviskosität	2.8÷350 cSt
	Empfohlene Öltemperatur	-20 + 80 °C
	Dichtungsmaterial	Buna N
	Gewicht	0.125 kg
	Druck bei Fluss von 1 l/min: Öffnungswert in Bezug auf die Eichung	95%
	Schliesswert in Bezug auf die Eichung	75%
	Hydrauliköl	HM, HV ISO 6074

Standard-Abnahme Eichung

TYP	Druck (bar)	Förderleistung (l/min)	Druckerhöhung (bar x Schraubenzug)
1 (10-105 bar)	50	5	15
2 (70-210 bar)	130	5	32
3 (140-350 bar)	200	5	67

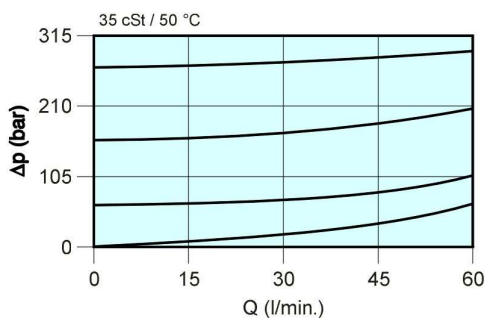

Leistungen der Ventile VM25 e VM50

Δp = Druckabfall in bar

Q = Förderleistung in Litern pro Minute

90° WINKELSTUTZEN AUS STAHL

Code	Typ	A	B	C	D	E	F	G	OR	V	Gewicht
									O ring	Schraube	
8KRG001	RG 26/12-3/8"BSP	3/8"	26	5,5	12	18	9,5	27	ø14,00x1,78	M5x18	0,13
8KRG002	RG 26/12-1/2"BSP	1/2"	26	5,5	12	18	9,5	27	ø14,00x1,78	M5x18	0,12
8KRG003	RG 30/13,5 -3/8"BSP	3/8"	30	6,5	13,5	18	9,5	27	ø15,88x2,62	M6x20	0,17
8KRG004	RG 30/13,5 -1/2"BSP	1/2"	30	6,5	13,5	18	9,5	27	ø15,88x2,62	M6x20	0,16
8KRG005	RG 40/20-1/2"BSP	1/2"	40	8,5	20	21	10,5	38	ø23,81x2,62	M8x25	0,36
8KRG006	RG 40/20-3/4"BSP	3/4"	40	8,5	20	21	10,5	38	ø23,81x2,62	M8x25	0,32
8KRG007	RG 40/23-3/4"BSP	3/4"	40	8,5	23,5	21	10,5	38	ø25,12x1,78	M8x25	0,29
8KRG008	RG 51/27-1"BSP	1"	51	10,5	27	27	13,5	47	ø31,42x2,62	M10x30	0,7
8KRG009	RG 51/27-3/4" BSP	3/4"	51	10,5	27	27	13,5	47	ø31,42x2,62	M10x30	0,7
8KRG010	RG 56/34-1" BSP	1"	56	10,5	34	27	13,5	47	ø37,77x2,62	M10x30	0,72
8KRG011	RG 56/34-3/4" BSP	3/4"	56	10,5	34	27	13,5	47	ø37,77x2,62	M10x30	0,72
8KRG012	RG 62/36-1"1/4 BSP	1"1/4	62	10,5	36	36	19	56	ø41,28x3,53	M10x30	0,94
8KRG015	RG 62/36-1"1/4 BSP M12	1"1/4	62	12,5	36	36	19	56	ø41,28x3,53	M12x35	0,94
8KRG013	RG 72,5/45-1"1/2 BSP	1"1/2	72,5	12,5	45	38	16	58	ø49,20x3,53	M12x35	1,23
8KRG014	RG 92/65-2" BSP	2	92	12,5	65	50	21	75	ø69,85x3,53	M12x40	1,65

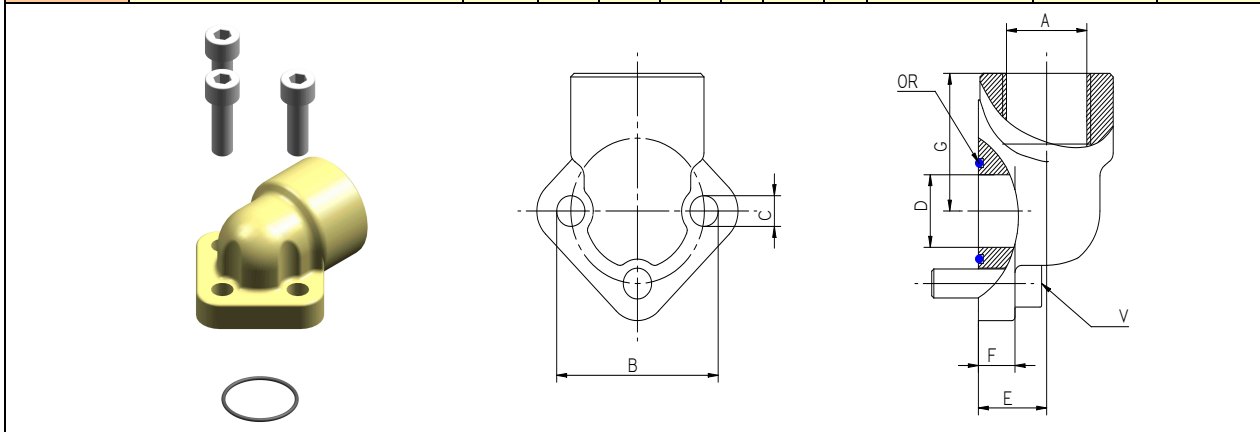

GRADLINIGE VERBINDUNGSSTÜCKE AUS STAHL

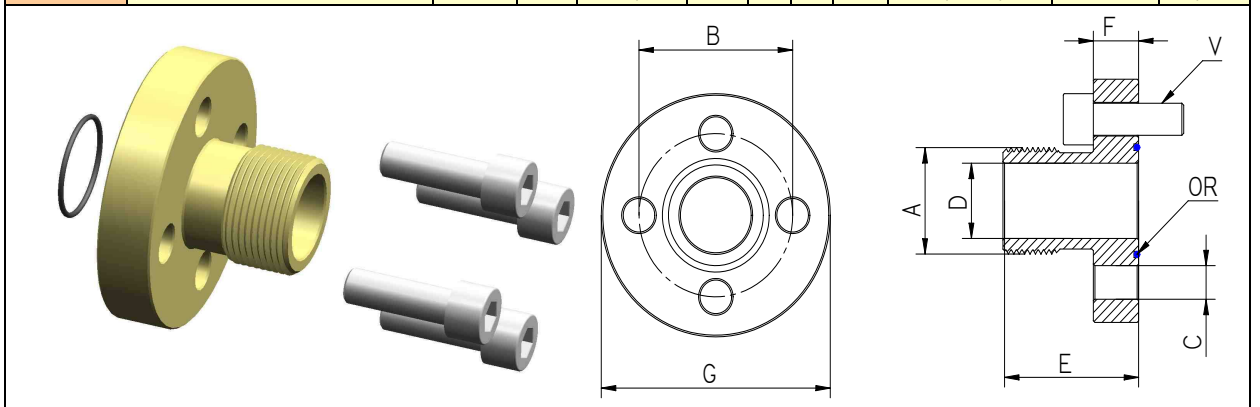
Code	Typ	A	B	C	D	E	F	G	OR	V	Gewicht
									O ring	Schraube	
8KRD001	RD 26/12-3/8"BSP	3/8"	26	5,5	12	32	10	39	ø14,00x1,78	M5x18	0,11
8KRD002	RD 30/13,5-1/2"BSP	1/2"	30	6,5	13,5	40	10	44	ø15,88x2,62	M6x20	0,14
8KRD005	RD 40/20-3/4"BSP	3/4"	40	8,5	20	42	12	51	ø23,81x2,62	M8x25	0,3
8KRD006	RD 40/23,5-3/4"BSP	3/4"	40	8,5	23,5	42	12	51	ø25,12x1,78	M8x25	0,29
8KRD007	RD 51/27-1"BSP	1"	51	10,5	27	43	12	68	ø31,42x2,62	M10x25	0,46
8KRD008	RD 56/34-1"1/4 BSP	1" 1/4	56	10,5	34	53	12	73	ø37,77x2,62	M10x25	0,68
8KRD009	RD 62/36-1"1/4 BSP	1" 1/4	62	10,5	36	47	13	78	ø41,28x3,53	M10x25	0,9
8KRD010	RD 72,5/45-1"1/2 BSP	1" 1/2	72,5	12,5	45	49	14	89	ø49,20x3,53	M12x30	1,05
8KRD011	RD 92/65-2"1/2 BSP	2" 1/2	92	12,5	65	60	18	114	ø69,85x3,53	M12x40	1,15

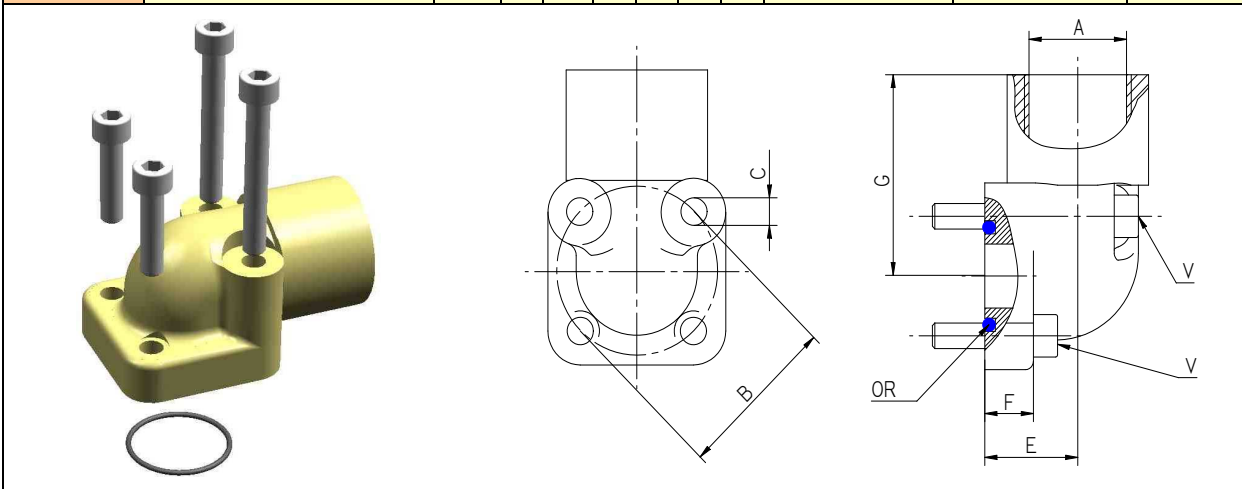

QUADRATISCH BEFESTIGTE STAHLWINKELSTUTZEN

Code	Typ	A	B	C	D	E	F	G	OR	V	Gewicht
									O ring	Schraube	
8KRQ001	RQ 30/12-3/8"BSP	3/8"	30	6,5	12	19	11	41	ø15,88x2,61	N°2 M6x20 N°2 M6x35	0,29
8KRQ002	RQ 30/12-1/2"BSP	1/2"	30	6,5	12	19	11	41	ø15,88x2,62	N°2 M6x20 N°2 M6x35	0,29
8KRQ003	RQ 35/15 -3/8"BSP	3/8"	35	6,5	15	18	11	40	ø18,72x2,62	N°2 M6x20 N°2 M6x35	0,34
8KRQ004	RQ 35/15 -1/2"BSP	1/2"	35	6,5	15	18	11	40	ø18,72x2,62	N°2 M6x20 N°2 M6x35	0,34
8KRQ005	RQ 40/20-1/2"BSP	1/2"	40	6,5	20	24	10	45	ø22,22x2,62	N°2 M6x25 N°2 M6x45	0,4
8KRQ006	RQ 40/20-3/4"BSP	3/4"	40	6,5	20	24	10	45	ø22,22x2,62	N°2 M6x25 N°2 M6x45	0,4
8KRQ007	RQ 55/25-3/4"BSP	3/4"	55	8,5	25	35	13	54	ø29,75x3,53	N°2 M8x25 N°2 M8x60	0,45
8KRQ008	RQ 55/25-1" BSP	1"	55	8,5	25	35	13	54	ø29,75x3,53	N°2 M8x25 N°2 M8x60	0,45

GRADLINIGE VERBINDUNGSSTÜCKE AUS STAHL

Code	Typ	A	B	C	D	E	F	G	OR	V	Gewicht
									O ring	Schraube	
8KRD003	RD 35/15 (BH)-1/2"BSP	1/2"	35	6,5	14	35	10	40	ø18,72x2,62	M6x20	0,15
8KRD004	RD 40/20 (BH)-3/4"BSP	3/4"	40	6,5	17	35	10	40	ø22,22x2,62	M6x20	0,17

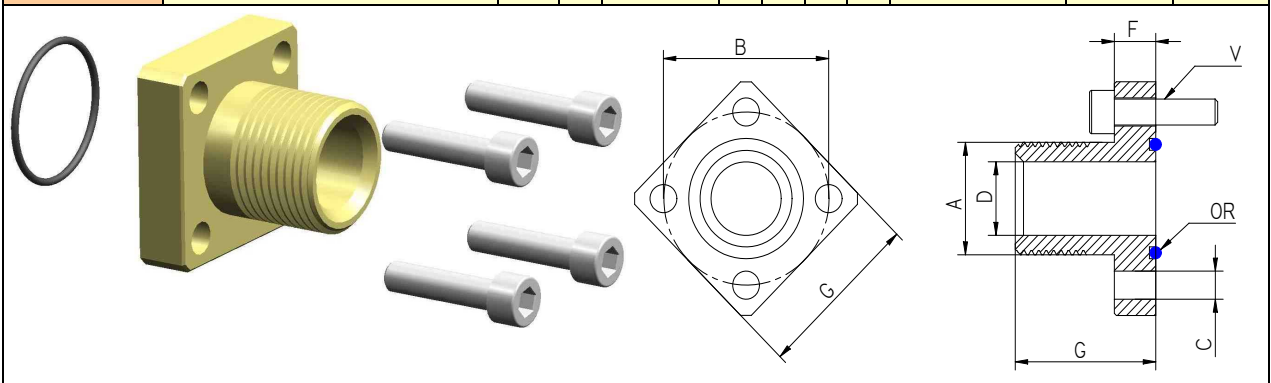

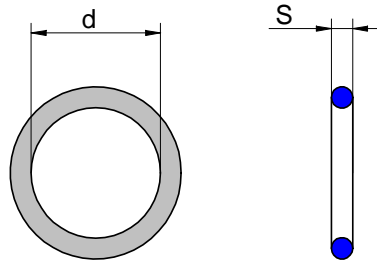
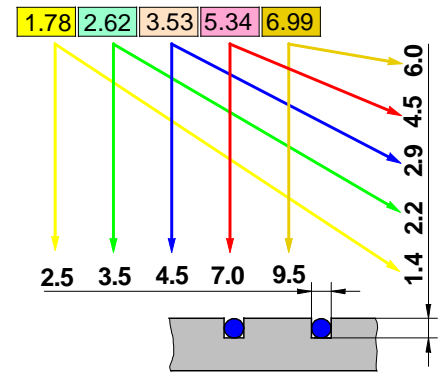
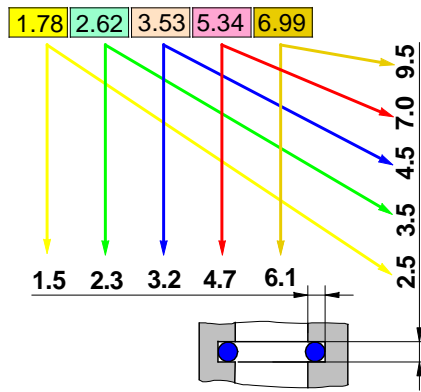
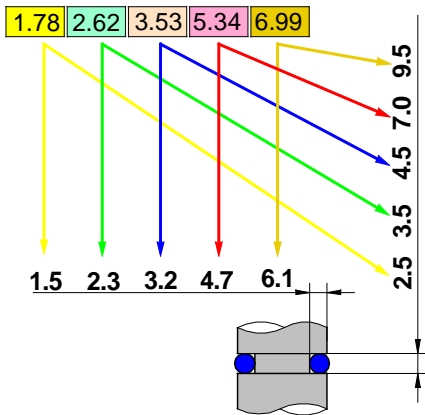

S=1,78		S=2,62				S=3,53				S=5,34				S=6,99		
1,78	33,05	9,13	34,60	82,22	247,33	18,64	52,39	88,50	190,1	37,43	107,2	158,12	481,46	113,7	181,0	342,3
2,57	34,65	9,19	36,14	88,57		20,22	53,37	91,67	196,4	40,65	109,5	164,47	506,86	114,7	183,5	354,9
2,90	37,82	9,92	37,77	94,92		21,82	53,98	94,84	202,8	43,82	110,5	170,82	532,26	116,8	187,3	367,7
3,68	41,00	10,78	39,34	101,27		23,40	55,56	98,02	209,1	47,00	113,7	117,17	557,66	120,0	189,9	380,3
4,47	44,17	11,91	40,95	107,63		24,99	56,74	101,2	215,5	50,16	116,84	183,52	582,68	123,2	193,7	393,1
5,28	47,35	12,37	42,52	113,98		25,80	57,15	104,4	221,8	53,34	117,5	189,87	608,08	124,6	196,2	
6,07	50,52	13,10	44,12	120,33		26,58	58,74	107,5	228,2	56,52	120,02	196,22	633,48	126,4	200,0	
6,75	53,70	13,95	45,69	126,67		28,17	59,92	110,7	234,5	59,69	120,7	202,57	658,88	129,5	202,6	
7,65	56,87	15,08	47,30	133,00		29,75	60,33	113,9	240,9	62,87	123,2	208,92		132,7	208,9	
8,73	60,05	15,54	48,99	139,38		31,34	61,91	117,1	247,2	66,04	123,8	215,27		134,5	215,3	
9,25	63,22	15,88	50,47	145,73		32,93	63,09	120,2	253,6	69,22	126,37	221,62		135,9	221,6	
10,82	66,40	17,13	52,07	152,07		34,52	63,50	123,4	266,3	72,39	127,0	227,97		139,1	227,9	
11,11	69,57	17,86	53,65	158,43		36,10	56,09	126,6	279,0	74,63	129,54	234,32		142,2	234,3	
12,42	72,75	18,72	55,25	164,78		37,89	66,27	129,8	291,7	75,57	130,2	240,67		145,4	240,7	
14,00	75,92	20,29	56,82	171,13		39,69	66,68	132,9	304,4	78,74	132,72	247,02		148,6	247,0	
15,60	82,27	20,63	58,42	177,48		40,89	68,26	136,1	329,8	79,77	133,4	253,37		151,8	253,3	
17,17	88,62	21,89	60,00	183,83		41,28	69,44	139,3	355,2	81,92	135,9	266,07		155,6	259,7	
18,77	94,97	22,22	61,60	190,18		42,86	69,85	142,5	380,6	85,09	136,5	278,77		158,1	266,1	
20,35	101,32	23,47	63,17	196,53		44,04	71,44	145,6	405,2	88,27	139,07	291,5		159,5	272,4	
31,95	107,67	23,81	64,77	202,88		44,45	72,62	148,8	430,6	89,69	139,7	304,17		161,9	278,7	
23,52	114,02	25,07	66,35	209,23		46,04	73,03	152,0	456,0	91,44	142,9	329,57		164,5	285,1	
25,12	120,37	26,65	67,95	215,58		47,22	74,61	158,3		94,62	145,42	354,97		166,7	291,5	
26,70	126,72	28,25	69,52	221,93		47,63	75,80	164,7		97,79	146,1	380,37		168,3	297,8	
28,30	133,07	29,82	71,12	228,28		49,21	78,97	171,0		100,0	148,6	405,26		170,8	304,1	
29,87		31,42	72,69	234,63		50,39	82,14	177,4		101,0	149,2	430,66		174,6	316,9	
31,47		32,99	75,87	240,98		50,80	85,32	183,7		104,1	151,77	456,06		177,2	329,6	

Drehzahl m/sec		Pumpenleistung - l/min																			
		5	10	15	20	25	30	35	40	45	50	55	60	65	70	75	80	85	90	95	100
Ansaugung	0,5	14,6	20,6	25,2	29,1	32,6	35,7	38,5	41,2	43,7	46,0	48,3	50,4	52,5	54,5	56,4	58,2	60,0	61,8	63,5	65,1
	1,0	10,3	14,6	17,8	20,6	23,0	25,2	27,2	29,1	30,9	32,6	34,1	35,7	37,1	38,5	39,9	41,2	42,4	43,7	44,9	46,0
	1,3	9,2	13,0	15,9	18,4	20,6	22,6	24,4	26,0	27,6	29,1	30,5	31,9	33,2	34,5	35,7	36,8	38,0	39,1	40,1	41,2
	1,5	8,4	11,9	14,6	16,8	18,8	20,6	22,2	23,8	25,2	26,6	27,9	29,1	30,3	31,5	32,6	33,6	34,7	35,7	36,6	37,6
Rücklauf	1,8	7,8	11,0	13,5	15,6	17,4	19,1	20,6	22,0	23,3	24,6	25,8	27,0	28,1	29,1	30,1	31,1	32,1	33,0	33,9	34,8
	2,0	7,3	10,3	12,6	14,6	16,3	17,8	19,3	20,6	21,8	23,0	24,1	25,2	26,2	27,2	28,2	29,1	30,0	30,9	31,7	32,6
	2,5	6,5	9,2	11,3	13,0	14,6	15,9	17,2	18,4	19,5	20,6	21,6	22,6	23,5	24,4	25,2	26,0	26,8	27,6	28,4	29,1
Druckseite	3,0	5,9	8,4	10,3	11,9	13,3	14,6	15,7	16,8	17,8	18,8	19,7	20,6	21,4	22,2	23,0	23,8	24,5	25,2	25,9	26,6
	3,5	5,5	7,8	9,5	11,0	12,3	13,5	14,6	15,6	16,5	17,4	18,3	19,1	19,8	20,6	21,3	22,0	22,7	23,3	24,0	24,6
	4,0	5,1	7,3	8,9	10,3	11,5	12,6	13,6	14,6	15,4	16,3	17,1	17,8	18,6	19,3	19,9	20,6	21,2	21,8	22,4	23,0
	4,5	4,9	6,9	8,4	9,7	10,9	11,9	12,8	13,7	14,6	15,3	16,1	16,8	17,5	18,2	18,8	19,4	20,0	20,6	21,2	21,7
	5,0	4,6	6,5	8,0	9,2	10,3	11,3	12,2	13,0	13,8	14,6	15,3	15,9	16,6	17,2	17,8	18,4	19,0	19,5	20,1	20,6
	5,5	4,4	6,2	7,6	8,8	9,8	10,8	11,6	12,4	13,2	13,9	14,6	15,2	15,8	16,4	17,0	17,6	18,1	18,6	19,1	19,6
	6,0	4,2	5,9	7,3	8,4	9,4	10,3	11,1	11,9	12,6	13,3	13,9	14,6	15,2	15,7	16,3	16,8	17,3	17,8	18,3	18,8
	6,5	4,0	5,7	7,0	8,1	9,0	9,9	10,7	11,4	12,1	12,8	13,4	14,0	14,6	15,1	15,6	16,2	16,7	17,1	17,6	18,1
	7,0	3,9	5,5	6,7	7,8	8,7	9,5	10,3	11,0	11,7	12,3	12,9	13,5	14,0	14,6	15,1	15,6	16,0	16,5	17,0	17,4
	7,5	3,8	5,3	6,5	7,5	8,4	9,2	9,9	10,6	11,3	11,9	12,5	13,0	13,6	14,1	14,6	15,0	15,5	15,9	16,4	16,8
	8,0	3,6	5,1	6,3	7,3	8,1	8,9	9,6	10,3	10,9	11,5	12,1	12,6	13,1	13,6	14,1	14,6	15,0	15,4	15,9	16,3
	8,5	3,5	5,0	6,1	7,1	7,9	8,7	9,3	10,0	10,6	11,2	11,7	12,2	12,7	13,2	13,7	14,1	14,6	15,0	15,4	15,8
	9,0	3,4	4,9	5,9	6,9	7,7	8,4	9,1	9,7	10,3	10,9	11,4	11,9	12,4	12,8	13,3	13,7	14,1	14,6	15,0	15,3
	9,5	3,3	4,7	5,8	6,7	7,5	8,2	8,8	9,4	10,0	10,6	11,1	11,6	12,0	12,5	12,9	13,4	13,8	14,2	14,6	14,9
	10,0	3,3	4,6	5,6	6,5	7,3	8,0	8,6	9,2	9,8	10,3	10,8	11,3	11,7	12,2	12,6	13,0	13,4	13,8	14,2	14,6
	Drehzahl m/sec	INNEDURCHMESSER ROHR - mm																			

Drehzahl m/sec		Pumpenleistung - l/min																			
		110	120	130	140	150	160	170	180	190	200	210	220	230	240	250	260	270	280	290	300
Ansaugung	0,5	68,3	71,3	74,2	77,0	79,7	82,4	84,9	87,4	89,8	92,1	94,4	96,6	98,8	100,9	103,0	105,0	107,0	109,0	110,9	112,8
	1,0	48,3	50,4	52,5	54,5	56,4	58,2	60,0	61,8	63,5	65,1	66,7	68,3	69,8	71,3	72,8	74,2	75,7	77,0	78,4	79,7
	1,3	43,2	45,1	47,0	48,7	50,4	52,1	53,7	55,3	56,8	58,2	59,7	61,1	62,5	63,8	65,1	66,4	67,7	68,9	70,1	71,3
	1,5	39,4	41,2	42,9	44,5	46,0	47,6	49,0	50,4	51,8	53,2	54,5	55,8	57,0	58,2	59,4	60,6	61,8	62,9	64,0	65,1
Rücklauf	1,8	36,5	38,1	39,7	41,2	42,6	44,0	45,4	46,7	48,0	49,2	50,4	51,6	52,8	53,9	55,0	56,1	57,2	58,2	59,3	60,3
	2,0	34,1	35,7	37,1	38,5	39,9	41,2	42,4	43,7	44,9	46,0	47,2	48,3	49,4	50,4	51,5	52,5	53,5	54,5	55,4	56,4
	2,5	30,5	31,9	33,2	34,5	35,7	36,8	38,0	39,1	40,1	41,2	42,2	43,2	44,2	45,1	46,0	47,0	47,8	48,7	49,6	50,4
Druckseite	3,0	27,9	29,1	30,3	31,5	32,6	33,6	34,7	35,7	36,6	37,6	38,5	39,4	40,3	41,2	42,0	42,9	43,7	44,5	45,3	46,0
	3,5	25,8	27,0	28,1	29,1	30,1	31,1	32,1	33,0	33,9	34,8	35,7	36,5	37,3	38,1	38,9	39,7	40,4	41,2	41,9	42,6
	4,0	24,1	25,2	26,2	27,2	28,2	29,1	30,0	30,9	31,7	32,6	33,4	34,1	34,9	35,7	36,4	37,1	37,8	38,5	39,2	39,9
	4,5	22,8	23,8	24,7	25,7	26,6	27,5	28,3	29,1	29,9	30,7	31,5	32,2	32,9	33,6	34,3	35,0	35,7	36,3	37,0	37,6
	5,0	21,6	22,6	23,5	24,4	25,2	26,0	26,8	27,6	28,4	29,1	29,8	30,5	31,2	31,9	32,6	33,2	33,8	34,5	35,1	35,7
	5,5	20,6	21,5	22,4	23,2	24,0	24,8	25,6	26,3	27,1	27,8	28,5	29,1	29,8	30,4	31,0	31,7	32,3	32,9	33,4	34,0
	6,0	19,7	20,6	21,4	22,2	23,0	23,8	24,5	25,2	25,9	26,6	27,2	27,9	28,5	29,1	29,7	30,3	30,9	31,5	32,0	32,6
	6,5	18,9	19,8	20,6	21,4	22,1	22,8	23,5	24,2	24,9	25,5	26,2	26,8	27,4	28,0	28,6	29,1	29,7	30,2	30,8	31,3
	7,0	18,3	19,1	19,8	20,6	21,3	22,0	22,7	23,3	24,0	24,6	25,2	25,8	26,4	27,0	27,5	28,1	28,6	29,1	29,6	30,1
	7,5	17,6	18,4	19,2	19,9	20,6	21,3	21,9	22,6	23,2	23,8	24,4	24,9	25,5	26,0	26,6	27,1	27,6	28,1	28,6	29,1
	8,0	17,1	17,8	18,6	19,3	19,9	20,6	21,2	21,8	22,4	23,0	23,6	24,1	24,7	25,2	25,7	26,2	26,7	27,2	27,7	28,2
	8,5	16,6	17,3	18,0	18,7	19,3	20,0	20,6	21,2	21,8	22,3	22,9	23,4	24,0	24,5	25,0	25,5	26,0	26,4	26,9	27,4
	9,0	16,1	16,8	17,5	18,2	18,8	19,4	20,0	20,6	21,2	21,7	22,2	22,8	23,3	23,8	24,3	24,7	25,2	25,7	26,1	26,6
	9,5	15,7	16,4	17,0	17,7	18,3	18,9	19,5	20,0	20,6	21,1	21,6	22,2	22,7	23,1	23,6	24,1	24,5	25,0	25,4	25,9
	10,0	15,3	15,9	16,6	17,2	17,8	18,4	19,0	19,5	20,1	20,6	21,1	21,6	22,1	22,6	23,0	23,5	23,9	24,4	24,8	25,2
	Drehzahl m/sec	INNEDURCHMESSER ROHR - mm																			

Drehzahl m/sec	Pumpenleistung - l/min																				
	320	340	360	380	400	420	440	460	480	500	520	540	560	580	600	620	640	660	680	700	
Ansaugung	0,5	116,5	120,1	123,5	126,9	130,2	133,4	136,6	139,7	142,7	145,6	148,5	151,3	154,1	156,8	159,5	162,1	164,7	167,3	169,8	172,3
	1,0	82,4	84,9	87,4	89,8	92,1	94,4	96,6	98,8	100,9	103,0	105,0	107,0	109,0	110,9	112,8	114,6	116,5	118,3	120,1	121,8
	1,3	73,7	75,9	78,1	80,3	82,4	84,4	86,4	88,3	90,2	92,1	93,9	95,7	97,5	99,2	100,9	102,5	104,2	105,8	107,4	109,0
	1,5	67,3	69,3	71,3	73,3	75,2	77,0	78,9	80,6	82,4	84,1	85,7	87,4	89,0	90,5	92,1	93,6	95,1	96,6	98,0	99,5
Rücklauf	1,8	62,3	64,2	66,0	67,8	69,6	71,3	73,0	74,6	76,3	77,8	79,4	80,9	82,4	83,8	85,3	86,7	88,1	89,4	90,8	92,1
	2,0	58,2	60,0	61,8	63,5	65,1	66,7	68,3	69,8	71,3	72,8	74,2	75,7	77,0	78,4	79,7	81,1	82,4	83,6	84,9	86,1
	2,5	52,1	53,7	55,3	56,8	58,2	59,7	61,1	62,5	63,8	65,1	66,4	67,7	68,9	70,1	71,3	72,5	73,7	74,8	75,9	77,0
Druckseite	3,0	47,6	49,0	50,4	51,8	53,2	54,5	55,8	57,0	58,2	59,4	60,6	61,8	62,9	64,0	65,1	66,2	67,3	68,3	69,3	70,3
	3,5	44,0	45,4	46,7	48,0	49,2	50,4	51,6	52,8	53,9	55,0	56,1	57,2	58,2	59,3	60,3	61,3	62,3	63,2	64,2	65,1
	4,0	41,2	42,4	43,7	44,9	46,0	47,2	48,3	49,4	50,4	51,5	52,5	53,5	54,5	55,4	56,4	57,3	58,2	59,1	60,0	60,9
	4,5	38,8	40,0	41,2	42,3	43,4	44,5	45,5	46,6	47,6	48,5	49,5	50,4	51,4	52,3	53,2	54,0	54,9	55,8	56,6	57,4
	5,0	36,8	38,0	39,1	40,1	41,2	42,2	43,2	44,2	45,1	46,0	47,0	47,8	48,7	49,6	50,4	51,3	52,1	52,9	53,7	54,5
	5,5	35,1	36,2	37,3	38,3	39,3	40,2	41,2	42,1	43,0	43,9	44,8	45,6	46,5	47,3	48,1	48,9	49,7	50,4	51,2	51,9
	6,0	33,6	34,7	35,7	36,6	37,6	38,5	39,4	40,3	41,2	42,0	42,9	43,7	44,5	45,3	46,0	46,8	47,6	48,3	49,0	49,7
	6,5	32,3	33,3	34,3	35,2	36,1	37,0	37,9	38,7	39,6	40,4	41,2	42,0	42,7	43,5	44,2	45,0	45,7	46,4	47,1	47,8
	7,0	31,1	32,1	33,0	33,9	34,8	35,7	36,5	37,3	38,1	38,9	39,7	40,4	41,2	41,9	42,6	43,3	44,0	44,7	45,4	46,0
	7,5	30,1	31,0	31,9	32,8	33,6	34,5	35,3	36,1	36,8	37,6	38,3	39,1	39,8	40,5	41,2	41,9	42,5	43,2	43,8	44,5
	8,0	29,1	30,0	30,9	31,7	32,6	33,4	34,1	34,9	35,7	36,4	37,1	37,8	38,5	39,2	39,9	40,5	41,2	41,8	42,4	43,1
	8,5	28,3	29,1	30,0	30,8	31,6	32,4	33,1	33,9	34,6	35,3	36,0	36,7	37,4	38,0	38,7	39,3	40,0	40,6	41,2	41,8
	9,0	27,5	28,3	29,1	29,9	30,7	31,5	32,2	32,9	33,6	34,3	35,0	35,7	36,3	37,0	37,6	38,2	38,8	39,4	40,0	40,6
9,5	26,7	27,5	28,3	29,1	29,9	30,6	31,3	32,0	32,7	33,4	34,1	34,7	35,4	36,0	36,6	37,2	37,8	38,4	39,0	39,5	
10,0	26,0	26,8	27,6	28,4	29,1	29,8	30,5	31,2	31,9	32,6	33,2	33,8	34,5	35,1	35,7	36,3	36,8	37,4	38,0	38,5	

Drehzahl m/sec	INNEDURCHMESSER ROHR - mm		
$d = \text{Innendurchmesser Rohr [mm]}$	$d = \sqrt{\frac{Q \cdot 21.2}{V}} [mm] \quad V = \frac{Q \cdot 21.2}{d^2} [m/sec] \quad Q = \frac{d^2 \cdot V}{21.2} [l/min]$		
$Q = \text{Pumpenleistung [l]}$			
$V = \text{Drehzahl [m/sec]}$			

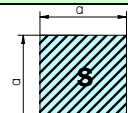
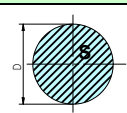
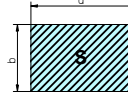
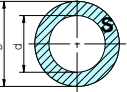
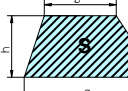
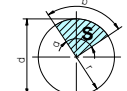
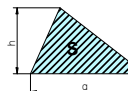
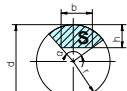
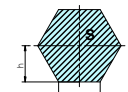
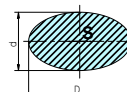
Flächen- und Umfangstabelle			
S= Fläche	P= Umfang	$\pi = 3,14159265359$	
	$S = a^2$ $P = a \times 4$		$S = \pi/4 \times D^2$ $P = \pi \times D$
	$S = a \times b$ $P = 2(a + b)$		$S = \pi/4 \times (D^2 - d^2)$
	$S = (a + b) \times h/2$		$S = \pi \times r^2 \times \alpha / 360^\circ$ $b = \pi \times r \times \alpha / 360^\circ$
	$S = a \times h/2$		$S = (\pi r^2 \times \alpha / 360^\circ) - (b \times (r - h) / 2)$
	$S = 3 \times a \times h$		$S = \pi/4 \times D \times d$

Mpa	bar	Kg/cm ²	PSI	bar	Mpa	Kg/cm ²	PSI	Kg/cm ²	Mpa	bar	PSI	PSI	Mpa	bar	Kg/cm ²
1	10	10,19	145,14	1	0,1	1,019	14,5	1	0,902	0,981	14,22	1	0,007	0,069	0,0703
2	20	20,38	290,28	2	0,2	2,038	29	2	1,902	1,962	28,44	2	0,014	0,138	0,1406
3	30	30,57	435,42	3	0,3	3,057	43,5	3	2,902	2,943	42,66	3	0,021	0,207	0,2109
4	40	40,76	580,56	4	0,4	4,076	58	4	3,902	3,924	56,88	4	0,028	0,276	0,2812
5	50	50,95	725,7	5	0,5	5,095	72,5	5	4,902	4,905	71,1	5	0,035	0,345	0,3515
6	60	61,14	870,84	6	0,6	6,114	87	6	5,902	5,886	85,32	6	0,042	0,414	0,4218
7	70	71,33	1016	7	0,7	7,133	101,5	7	6,902	6,867	99,54	7	0,049	0,483	0,4921
8	80	81,52	1161,1	8	0,8	8,152	116	8	7,902	7,848	113,76	8	0,056	0,552	0,5624
9	90	91,71	1306,3	9	0,9	9,171	130,5	9	8,902	8,829	127,98	9	0,063	0,621	0,6327
10	100	101,9	1451,4	10	1	10,19	145	10	9,902	9,81	142,2	10	0,07	0,69	0,703
20	200	203,8	2902,8	20	2	20,38	290	20	19,902	19,62	284,4	20	0,14	1,38	1,406
30	300	305,7	4354,2	30	3	30,57	435	30	29,902	29,43	426,6	30	0,21	2,07	2,109
40	400	407,6	5805,6	40	4	40,76	580	40	39,902	39,24	568,8	40	0,28	2,76	2,812
50	500	509,5	7257	50	5	50,95	725	50	49,902	49,05	711	50	0,35	3,45	3,515
60	600	611,4	8708,4	60	6	61,14	870	60	59,902	58,86	853,2	60	0,42	4,14	4,218
70	700	713,3	10160	70	7	71,33	1015	70	69,902	68,67	995,4	70	0,49	4,83	4,921
80	800	815,2	11611	80	8	81,52	1160	80	79,902	78,48	1137,6	80	0,56	5,52	5,624
90	900	917,1	13063	90	9	91,71	1305	90	89,902	88,29	1279,8	90	0,63	6,21	6,327
100	1000	1019	14514	100	10	101,9	1450	100	99,902	98,1	1422	100	0,7	6,9	7,03
110	1100	1120,9	15965	110	11	112,09	1595	110	109,9	107,91	1564,2	110	0,77	7,59	7,733
120	1200	1222,8	17417	120	12	122,28	1740	120	119,9	117,72	1706,4	120	0,84	8,28	8,436
130	1300	1324,7	18868	130	13	132,47	1885	130	129,9	127,53	1848,6	130	0,91	8,97	9,139
140	1400	1426,6	20320	140	14	142,66	2030	140	139,9	137,34	1990,8	140	0,98	9,66	9,842
150	1500	1528,5	21771	150	15	152,85	2175	150	149,9	147,15	2133	150	1,05	10,35	10,545
160	1600	1630,4	23222	160	16	163,04	2320	160	159,9	156,96	2275,2	160	1,12	11,04	11,248
170	1700	1732,3	24674	170	17	173,23	2465	170	169,9	166,77	2417,4	170	1,19	11,73	11,951
180	1800	1834,2	26125	180	18	183,42	2610	180	179,9	176,58	2559,6	180	1,26	12,42	12,654
190	1900	1936,1	27577	190	19	193,61	2755	190	189,9	186,39	2701,8	190	1,33	13,11	13,357
200	2000	2038	29028	200	20	203,8	2900	200	199,9	196,2	2844	200	1,4	13,8	14,06
210	2100	2139,9	30479	210	21	213,99	3045	210	209,9	206,01	2986,2	210	1,47	14,49	14,763
220	2200	2241,8	31931	220	22	224,18	3190	220	219,9	215,82	3128,4	220	1,54	15,18	15,466
230	2300	2343,7	33382	230	23	234,37	3335	230	229,9	225,63	3270,6	230	1,61	15,87	16,169
240	2400	2445,6	34834	240	24	244,56	3480	240	239,9	235,44	3412,8	240	1,68	16,56	16,872
250	2500	2547,5	36285	250	25	254,75	3625	250	249,9	245,25	3555	250	1,75	17,25	17,575
260	2600	2649,4	37736	260	26	264,94	3770	260	259,9	255,06	3697,2	260	1,82	17,94	18,278
270	2700	2751,3	39188	270	27	275,13	3915	270	269,9	264,87	3839,4	270	1,89	18,63	18,981
280	2800	2853,2	40639	280	28	285,32	4060	280	279,9	274,68	3981,6	280	1,96	19,32	19,684
290	2900	2955,1	42091	290	29	295,51	4205	290	289,9	284,49	4123,8	290	2,03	20,01	20,387
300	3000	3057	43542	300	30	305,7	4350	300	299,9	294,3	4266	300	2,1	20,7	21,09
310	3100	3158,9	44993	310	31	315,89	4495	310	309,9	304,11	4408,2	310	2,17	21,39	21,793
320	3200	3260,8	46445	320	32	326,08	4640	320	319,9	313,92	4550,4	320	2,24	22,08	22,496
330	3300	3362,7	47896	330	33	336,27	4785	330	329,9	323,73	4692,6	330	2,31	22,77	23,199
340	3400	3464,6	49348	340	34	346,46	4930	340	339,9	333,54	4834,8	340	2,38	23,46	23,902
350	3500	3566,5	50799	350	35	356,65	5075	350	349,9	343,35	4977	350	2,45	24,15	24,605
Mpa= 0,1 bar Mpa= 0,098 Kg/cm ² Mpa= 0,007 PSI				bar= 10 MPa bar= 0,981 Kg/cm ² bar= 0,069 PSI				Kg/cm ² = 10,19 MPa Kg/cm ² = 1,019 bar Kg/cm ² = 0,0703 PSI				PSI= 145,14 MPa PSI= 14,5 bar PSI= 14,22 kg/cm ²			

Zoll => Millimeter 1Poll. = 25,40 mm							
in	mm	in	mm	in	mm	in	mm
1/64	0,397	1 1/2	38,1	15	381	36	914,4
1/32	0,764	1 3/4	44,45	16	406,4	38	965,2
3/64	1,191	2	50,8	17	431,8	40	1016
1/16	1,588	2 1/2	63,5	18	457,2	42	1066,8
3/32	2,381	3	76,2	19	482,6	44	1117,6
1/8	3,175	3 1/2	88,9	20	508	46	1168,4
5/32	3,969	4	101,6	21	533,4	48	1219,2
3/16	4,763	4 1/2	114,3	22	558,8	50	1270
1/4	6,35	5	127	23	584,2	55	1397
5/16	7,938	6	152,4	24	609,6	60	1524
3/8	9,525	7	177,8	25	635	65	1651
7/16	11,11	8	203,2	26	660,4	70	1778
1/2	12,7	9	228,6	27	685,8	75	1905
5/8	15,88	10	254	28	711,2	80	2032
3/4	19,05	11	279,4	29	736,6	85	2159
7/8	22,23	12	304,8	30	762	90	2286
1	25,4	13	330,2	32	812,8	95	2413
1 1/4	31,75	14	355,6	34	863,6	100	2540

Millimeter => Zoll 1 mm = 0,03937008 pollici							
mm	in	mm	in	mm	in	mm	in
1	0,039	28	1,102	130	5,12	750	29,53
2	0,079	30	1,181	140	5,51	800	31,50
3	0,118	35	1,378	150	5,91	850	33,46
4	0,157	40	1,575	160	6,30	900	35,43
5	0,197	45	1,772	170	6,69	950	37,40
6	0,236	50	1,969	180	7,09	1000	39,37
7	0,276	55	2,165	190	7,48	1250	49,21
8	0,315	60	2,362	200	7,87	1500	59,06
9	0,354	65	2,559	250	9,84	1750	68,90
10	0,394	70	2,756	300	11,81	2000	78,74
11	0,433	75	2,953	350	13,78	2500	98,43
12	0,472	80	3,150	400	15,75	3000	118,11
14	0,551	85	3,346	450	17,72	3500	137,80
16	0,630	90	3,543	500	19,69	4000	157,48
18	0,709	95	3,740	550	21,65	4500	177,17
20	0,787	100	3,937	600	23,62	5000	196,85
22	0,866	110	4,331	650	25,59	7500	295,28
26	1,024	120	4,724	700	27,56	10000	393,70

USA Gallonen => Liter 1gallonen = 3,785334 liter							
gal.	litri	gal.	litri	gal.	litri	gal.	litri
1	3,79	10	37,85	100	378,5	500	1893
2	7,57	20	75,71	120	454,2	600	2271
3	11,36	30	113,6	140	529,9	700	2650
4	15,14	40	151,4	160	605,7	800	3028
5	18,93	50	189,3	180	681,4	900	3407
6	22,71	60	227,1	200	757,1	1000	3785
7	26,50	70	265,0	250	946,3	1500	5678
8	30,28	80	302,8	300	1136	2000	7571
9	34,07	90	340,7	400	1514	3000	11356

Liter => USA Gallonen 1liter = 0,2641775 gallonen							
litri	gal.	litri	gal.	litri	gal.	litri	gal.
1	0,264	10	2,642	300	79,25	3000	792,5
2	0,528	20	5,284	400	105,7	4000	1057
3	0,793	30	7,925	500	132,1	5000	1321
4	1,057	40	10,57	600	158,5	6000	1585
5	1,321	50	13,21	700	184,9	8000	2113
6	1,585	100	26,42	800	211,3	10000	2642
7	1,849	150	39,63	900	237,8	20000	5284
8	2,113	200	52,84	1000	264,2	30000	7925
9	2,378	250	66,04	2000	528,4	50000	13209

Pferdestärke => Kilowatt 1 CV = 0,735 kW							
CV	Kw	CV	Kw	CV	Kw	CV	Kw
1	0,74	9	6,62	24	17,64	60	44,10
2	1,47	10	7,35	26	19,11	70	51,45
3	2,21	12	8,82	28	20,58	80	58,80
4	2,94	14	10,29	30	22,05	90	66,15
5	3,68	16	11,76	35	25,73	100	73,50
6	4,41	18	13,23	40	29,40	150	110,25
7	5,15	20	14,70	45	33,08	200	147,00
8	5,88	22	16,17	50	36,75	300	220,50

Kilowatt => Pferdestärke 1 kW = 1,36 CV							
Kw	CV	Kw	CV	Kw	CV	Kw	CV
1	1,36	9	12,24	24	32,64	60	81,6
2	2,72	10	13,6	26	35,36	70	95,2
3	4,08	12	16,32	28	38,08	80	108,8
4	5,44	14	19,04	30	40,8	90	122,4
5	6,8	16	21,76	35	47,6	100	136
6	8,16	18	24,48	40	54,4	150	204
7	9,52	20	27,2	45	61,2	200	272
8	10,88	22	29,92	50	68	300	408

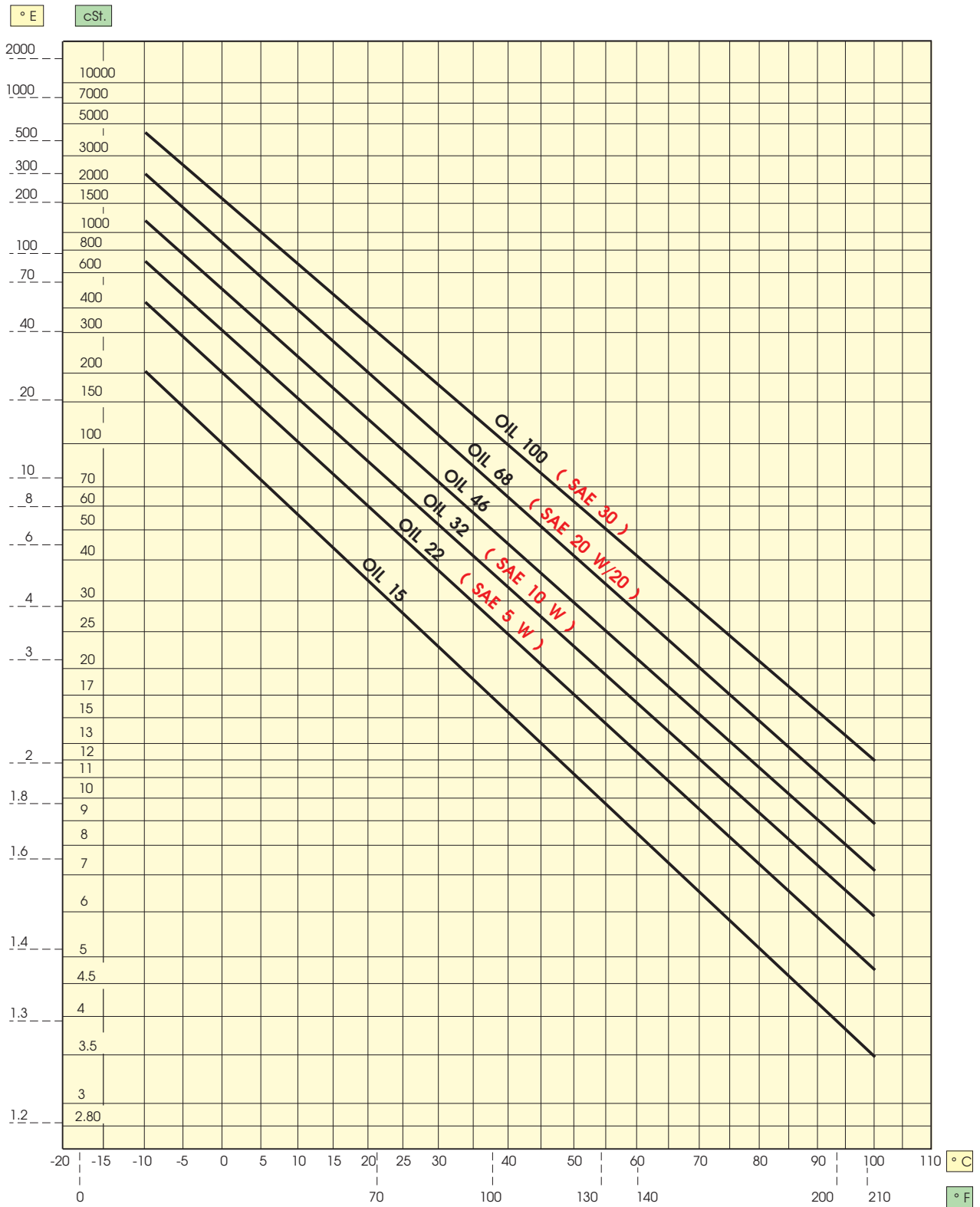

Hinweis: Auf der Grundlage von Ölviskosität und Fördermenge einer Pumpe lässt sich an Hand der Tabelle der Strömungsverlust pro 100 m Rohrleitung bestimmen.

Auf den Skalen für Viskosität, Fördermenge und Rohrinne Durchmesser werden die entsprechenden Werte **V**, **Q** und **D** festgelegt.

Die Punkte **V** und **Q** werden mit einer Geraden verbunden, die den Punkt **I** auf der "Indexlinie" schneidet.

Von diesem Punkt **I** aus zieht man eine Durchgangsgerade für **D**, bis die Strömungsverlustskala in Punkt **P** erreicht wird. Der erhaltene Wert entspricht dem Strömungsverlust in Punkt **P**; der erhaltene Wert entspricht dem Strömungsverlust auf einer Länge von 100 m Rohrleitung.

BEISPIEL:

Durch eine Rohrleitung mit 40 mm Durchmesser läuft eine Flüssigkeit mit 150 cSt. Viskosität. Bei einer Fördermenge von 200 l/min. beträgt der Strömungsverlust 1 kg/cm² pro 100 m Länge.

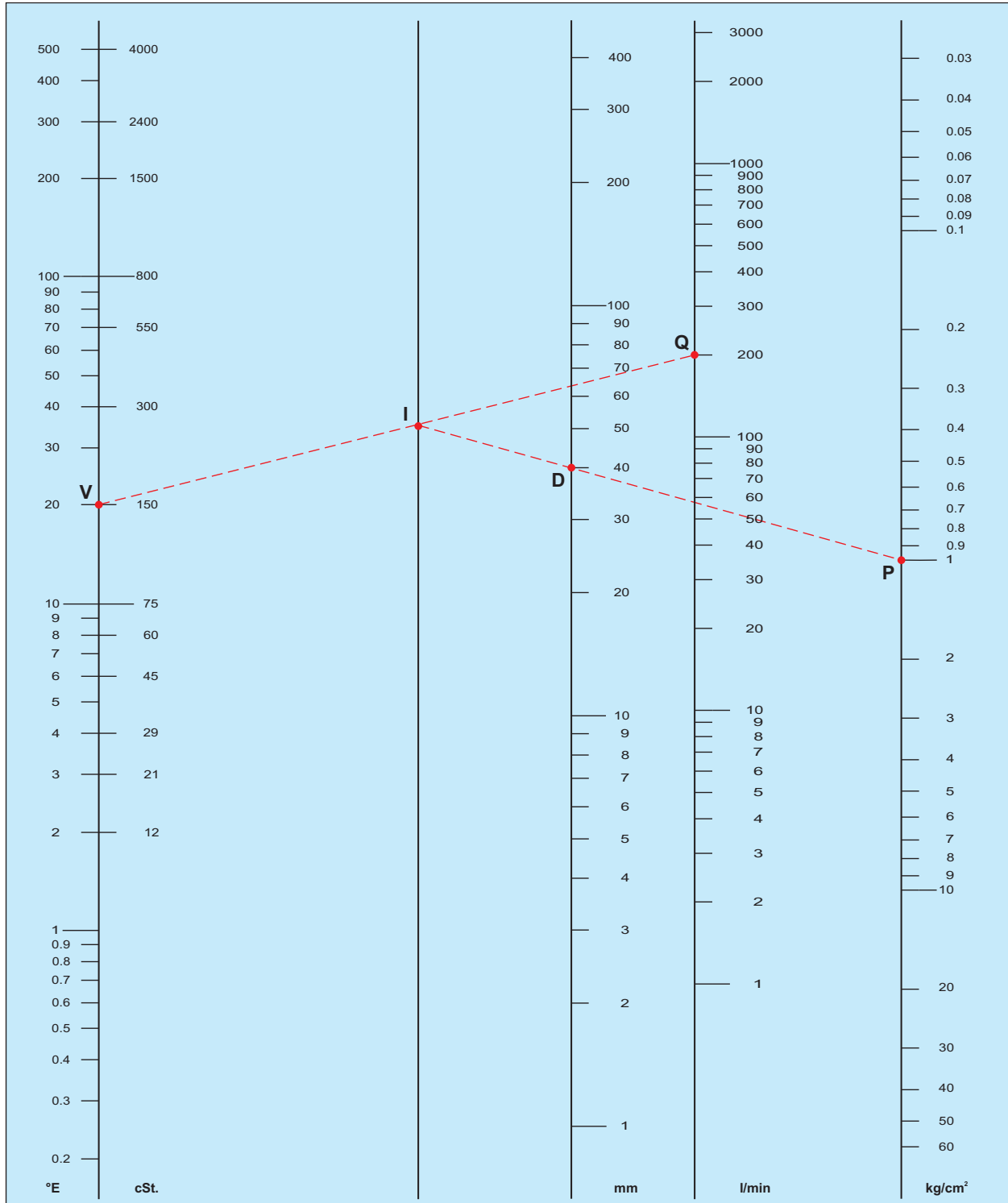

V= Viskosität cSt -°E

I= Schnitt-Indexlinie

D= Rohrinne Durchmesser in mm

Q= Fördermenge in l/min

P= Strömungsverlust kg/cm² pro 100 m

Tabelle der Elemente

Element	Symbol	Atomzahl	Atomgewicht	Fus.-temp. °C
Hafnium	Hf	72	178,49	2150,00
Aluminium	Al	13	26,98	660,37
Americium	Am	95	243,00	994,00
Antimon	Sb	51	121,75	630,00
Silber	Ag	47	107,87	961,93
Argon	Ar	18	39,95	-189,30
Arsen	As	33	74,92	817,00
Astatium	At	85	210,00	302,00
Aktinium	Ac	89	227,00	1050,00
Stickstoff	N	7	14,01	-209,90
Barium	Ba	56	137,33	725,00
Beryllium	Be	4	9,01	1278,00
Berkelium	Bk	97	247,00	
Wismut	Bi	83	208,98	271,30
Bor	B	5	10,81	2300,00
Brom	Br	35	79,90	-7,20
Cadmium	Cd	48	112,41	320,90
Kalzium	Ca	20	40,08	839,00
Kalifornium	Cf	98	251,00	
Kohlenstoff	C	6	12,01	3500,00
Zerium	Ce	58	140,12	795,00
Zäsium	Cs	55	132,91	28,50
Chlor	Cl	17	35,45	-100,98
Kobalt	Co	27	58,93	1495,00
Krypton	Kr	36	83,80	-157,20
Chrom	Cr	24	52,00	1857,00
Curium	Cm	96	247,00	1340,00
Dysprosium	Dy	66	162,50	1412,00
Einsteinium	Es	99	254,00	
Helium	He	2	4,00	-272,00
Erbium	Er	68	167,26	1522,00
Europium	Eu	63	151,96	822,00
Fermium	Fm	100	257,00	
Eisen	Fe	26	55,85	1535,00

Element	Symbol	Atomzahl	Atomgewicht	Fus. - temp. °C
Fluor	F	9	19,00	-219,62
Phosphor	P	15	30,97	44,10
Francium	Fr	87	223,00	27,00
Gadolinium	Gd	64	157,25	1311,00
Gallium	Ga	31	69,74	29,78
Germanium	Ge	32	72,59	937,40
Wasserstoff	H	1	1,01	-259,14
Indium	In	49	114,82	156,61
Jod	I	53	126,90	113,50
Iridium	Ir	77	192,22	2410,00
Ytterbium	Yb	70	173,04	824,00
Yttrium	Y	39	88,91	1523,00
Lanthan	La	57	138,91	920,00
Lithium	Li	3	6,94	180,54
Lutetium	Lu	71	174,96	1656,00
Magnesium	Mg	12	24,31	638,80
Mangan	Mn	25	54,94	1245,00
Mendelevium	Md	101	258,00	
Quecksilber	Hg	80	200,59	-38,87
Molybdän	Mo	42	95,94	2617,00
Neodym	Nd	60	144,24	1010,00
Neon	Ne	10	20,17	-248,60
Neptunium	Np	93	237,05	640,00
Nickel	Ni	28	58,71	1453,00
Niobium	Nb	41	92,91	2468,00
Nobelium	No	102	259,00	
Holmium	Ho	67	164,93	1470,00
Gold	Au	79	196,97	1064,43
Osmium	Os	76	190,20	3045,00
Sauerstoff	O	8	16,00	-218,40
Palladium	Pd	46	106,40	1552,00
Blei	Pb	82	207,20	327,50
Platin	Pt	78	195,09	1772,00
Plutonium	Pu	94	244,00	639,50

Element	Simbolo	Atomzahl	Atomgewicht	Fus.-temp. °C
Polonium	Po	84	209,00	254,00
Kalium	K	19	39,10	63,65
Praseodym	Pr	59	140,91	935,00
Promethium	Pm	61	145,00	
Protaktinium	Pa	91	231,04	1600,00
Radium	Ra	88	226,03	700,00
Radon	Rn	86	222,00	-71,00
Kupfer	Cu	29	63,55	1083,00
Rhenium	Re	75	186,21	3180,00
Rhodium	Rh	45	102,91	1966,00
Rubidium	Rb	37	85,47	38,89
Ruthenium	Ru	44	101,07	2250,00
Samarium	Sm	62	150,40	1072,00
Skandium	Sc	21	44,96	1539,00
Selenium	Se	34	78,96	217,00
Silizium	Si	14	28,09	1410,00
Natrium	Na	11	22,99	97,80
Zinn	Sn	50	118,69	231,90
Strontium	Sr	38	87,62	769,00
Thallium	Tl	81	204,37	303,50
Tantal	Ta	73	180,95	2996,00
Technetium	Tc	43	98,91	2200,00
Tellur	Te	52	127,60	449,50
Terbium	Tb	65	158,93	1360,00
Titan	Ti	22	47,90	1660,00
Thorium	Th	90	232,04	1750,00
Thulium	Tm	69	168,93	1545,00
Wolfram	W	74	183,85	3410,00
Uran	U	92	238,03	1132,00
Vanadium	V	23	50,94	1890,00
Xenon	Xe	54	131,30	-111,90
Zink	Zn	30	65,38	419,58
Zirconium	Zr	40	91,22	1852,00
Schwefel	S	16	32,06	112,80

Spezifisches Gewicht einiger Substanzen

FESTFORM	
Aluminium	2,70
Silber	10,50
Diamant	8,51
Reines Eisen	7,86
Gusseisen	7,27
Nickel	8,85
Gold	19,33
Messing	8,65
Blei	11,34
Platin	21,45

FLÜSSIGFORM	
Destilliertes Wasser	1,00
Äthylalkohol	0,79
Benzin	0,68
Quecksilber	13,60
Leinöl	0,93
Erdöl	0,81

GASFORM	
Azetylen	1,10
Ammoniak	0,77
Kohlensäure	1,98
Luft	1,29
Stickstoff	1,25
Helium	0,18
Äthylen	1,26
Wasserstoff	0,09
Methan	0,72
Sauerstoff	1,43

Klasse	Verhalten	Auswirkungen auf die physikalischen Eigenschaften	Zunahme des Volumens in %	Delta Sh.A
●	empfehlenswert	wenig oder keine	weniger als 10	weniger als 10
●	zufriedenstellend	geringfügig	von 10 bis 30	von 10 bis 20
●	unbefriedigend	mässig	von 30 bis 60	von 20 bis 30
●	nicht ratsam	stark	über 60	über 30

- NR** = NATURKAUTSCHUK C8
- SBR** = STYROLBUTADIENKAUTSCHUK
- EPDM** = THERMOPOLYIMERÄTHYLEN -PROPYLEN
- NBR** = NITRILKAUTSCHUK
- CR** = POLYCHLOROPREN
- CSM** = POLYÄTHYLEN -CHLORSULFANAT
- VMQ** = SILIKON-KAUTSCHUK
- FKM** = KOHLENFLUORKAUTSCHUK (VITON®)

Chemisches Agens	Konz.	NR	SBR	EPDM	NBR	CR	CSM	VMQ	FKM
Azetaldehyd	-	●	●	●	●	●	●	●	●
Azetylen	-	●	●	●	●	●	●	●	●
Azetophenon	-	●	●	●	●	●	●	●	●
Azeton	-	●	●	●	●	●	●	●	●
Azet-Essigsäure	10	●	●	●	●	●	●	●	●
Azet-Essigsäure	50	●	●	●	●	●	●	●	●
Azet-Essigsäure	25	●	●	●	●	●	●	●	●
Azet-Essigsäure	100	●	●	●	●	●	●	●	●
Borsäure	10	●	●	●	●	●	●	●	●
Zitronensäure	SAT	●	●	●	●	●	●	●	●
Chloressigsäure	-	●	●	●	●	●	●	●	●
Chromsäure	40	●	●	●	●	●	●	●	●
Ameisensäure	SAT.	●	●	●	●	●	●	●	●
Ameisensäure	SAT	●	●	●	●	●	●	●	●
Phosphorsäure	60	●	●	●	●	●	●	●	●
Unterchlorige Säure	-	●	●	●	●	●	●	●	●
Milchsäure	-	●	●	●	●	●	●	●	●
Maleinsäure	-	●	●	●	●	●	●	●	●
Naphthensäure	-	●	●	●	●	●	●	●	●
Salpetersäure	10	●	●	●	●	●	●	●	●
Salpetersäure	65	●	●	●	●	●	●	●	●
Palmitinsäure	-	●	●	●	●	●	●	●	●
Salizylsäure	-	●	●	●	●	●	●	●	●
Stearinsäure	-	●	●	●	●	●	●	●	●
Schwefelwasserstoffsäure	10	●	●	●	●	●	●	●	●
Schwefelwasserstoffsäure	20	●	●	●	●	●	●	●	●
Schwefelsäure	25	●	●	●	●	●	●	●	●
Schwefelsäure	50	●	●	●	●	●	●	●	●
Schwefelsäure	60	●	●	●	●	●	●	●	●
Schwefelsäure	75	●	●	●	●	●	●	●	●
Schwefelsäure	96	●	●	●	●	●	●	●	●
Schwefelige Säure	-	●	●	●	●	●	●	●	●
Tanninsäure	-	●	●	●	●	●	●	●	●
Weinsteinsäure	10	●	●	●	●	●	●	●	●
Deionisiertes Wasser	-	●	●	●	●	●	●	●	●
Terpentin	-	●	●	●	●	●	●	●	●
Akrylnitril	-	●	●	●	●	●	●	●	●
Ammoniak	-	●	●	●	●	●	●	●	●
Anilin	-	●	●	●	●	●	●	●	●
Anilin	-	●	●	●	●	●	●	●	●
Asphalt	-	●	●	●	●	●	●	●	●
ASTM 1 Öl	-	●	●	●	●	●	●	●	●
ASTM 2 Öl	-	●	●	●	●	●	●	●	●
ASTM 3 Öl	-	●	●	●	●	●	●	●	●
Benzol	-	●	●	●	●	●	●	●	●
Doppelkohlenstoff Kalium	-	●	●	●	●	●	●	●	●
Kohlendioxyd	-	●	●	●	●	●	●	●	●
Butter	-	●	●	●	●	●	●	●	●
Butadien	-	●	●	●	●	●	●	●	●
Flüssiges Butangas	-	●	●	●	●	●	●	●	●
Carb. A (Iso-Oktan 100%)	-	●	●	●	●	●	●	●	●
Carb. B (Isott. 70% Toluol 30%)	-	●	●	●	●	●	●	●	●
Carb. C (Isott. 50% Toluol 50%)	-	●	●	●	●	●	●	●	●
Carb. mit Methanol oder Äthan	-	●	●	●	●	●	●	●	●
Kerosen	-	●	●	●	●	●	●	●	●
Zyklohexan	-	●	●	●	●	●	●	●	●
Chlorazeton	-	●	●	●	●	●	●	●	●

Chemisches Agens	Konz.	NR	SBR	EPDM	NBR	CR	CSM	VMQ	FKM
Chlorbenzol	-	●	●	●	●	●	●	●	●
Chloroform	-	●	●	●	●	●	●	●	●
Chloropren	-	●	●	●	●	●	●	●	●
Trockenes Chlor	-	●	●	●	●	●	●	●	●
Feuchtes Chlor	-	●	●	●	●	●	●	●	●
Diabutyl-Phthalat	-	●	●	●	●	●	●	●	●
Diäthylglykol	-	●	●	●	●	●	●	●	●
Diäthylsebazat	-	●	●	●	●	●	●	●	●
Dinitrotoluen	-	●	●	●	●	●	●	●	●
Dioptylphthalat	-	●	●	●	●	●	●	●	●
Dioptylsebazat	-	●	●	●	●	●	●	●	●
Epichlorhydrin	-	●	●	●	●	●	●	●	●
Hexan	-	●	●	●	●	●	●	●	●
Hexan	-	●	●	●	●	●	●	●	●
Fluorbenzol	-	●	●	●	●	●	●	●	●
Flüssiges Fluor	-	●	●	●	●	●	●	●	●
Formaldehyd	40	●	●	●	●	●	●	●	●
Formaldehyd	40	●	●	●	●	●	●	●	●
Freon 11	-	●	●	●	●	●	●	●	●
Freon 12	-	●	●	●	●	●	●	●	●
Freon 21	-	●	●	●	●	●	●	●	●
Freon 22	-	●	●	●	●	●	●	●	●
Freon 113	-	●	●	●	●	●	●	●	●
Freon 114	-	●	●	●	●	●	●	●	●
Glyzerin	-	●	●	●	●	●	●	●	●
Silikonfett	-	●	●	●	●	●	●	●	●
Wasserstoff	-	●	●	●	●	●	●	●	●
Kalziumhydroxyd	-	●	●	●	●	●	●	●	●
unterchlorigsaures Natron	10	●	●	●	●	●	●	●	●
Milch	-	●	●	●	●	●	●	●	●
Quecksilber	-	●	●	●	●	●	●	●	●
Methanol	-	●	●	●	●	●	●	●	●
Methyläthylketon	-	●	●	●	●	●	●	●	●
Naphtha	-	●	●	●	●	●	●	●	●
Nitrobenzol	-	●	●	●	●	●	●	●	●
Nitroäthan	-	●	●	●	●	●	●	●	●
Nitromethan	-	●	●	●	●	●	●	●	●
Nitropropan	-	●	●	●	●	●	●	●	●
Tierfett (Wal-Seehund)	-	●	●	●	●	●	●	●	●
Getreideöl	-	●	●	●	●	●	●	●	●
Kokosöl	-	●	●	●	●	●	●	●	●
Lebertran	-	●	●	●	●	●	●	●	●
Olivenöl	-	●	●	●	●	●	●	●	●
Baumwollsaamenöl	-	●	●	●	●	●	●	●	●
Silikonöl	-	●	●	●	●	●	●	●	●
Rizinusöl	-	●	●	●	●	●	●	●	●
Sauerstoff	-	●	●	●	●	●	●	●	●
Ozon	-	●	●	●	●	●	●	●	●
Perchloroethylene	-	●	●	●	●	●	●	●	●
Permanganato di Potassio	25	●	●	●	●	●	●	●	●
Piombo Tetraetile	-	●	●	●	●	●	●	●	●
Propano	-	●	●	●	●	●	●	●	●
Soda (Idross: di sodio)	10	●	●	●	●	●	●	●	●
Stirene	-	●	●	●	●	●	●	●	●
Toluene	-	●	●	●	●	●	●	●	●
Trielina (Tricloroetil)	-	●	●	●	●	●	●	●	●
Zolfo	-	●	●	●	●	●	●	●	●

Die in der Tabelle angegebenen Daten (nur zur Orientierung)

ELASTOMERE		NR	SBR	EPDM	NBR	CR	CSM	VMQ	FKM
Spezifisches Gewicht		0,93	0,95	0,86	0,97	1,25	1,2	1,2	1,82
Härte	(Shore A)	25÷95	35÷95	40÷85	30÷90	25÷90	40÷90	30÷80	50÷90
Zugfestigkeit	(M Pa)	14÷30	7÷28	6÷18	7÷25	7÷24	12÷24	4÷9	5÷17
Bruchdehnung	(%)	150÷850	125÷850	150÷500	150÷750	100÷800	150÷500	400÷600	125÷300
Rückprall-Elastizität	(%)	30÷65	25÷55	35÷55	10÷50	20÷50	5÷20	40÷55	5÷10
Extreme Arbeitstemperaturen	(°C)	-45÷85	-40÷90	-40÷155	-40÷110	-40÷100	-15÷120	-50÷225	-20÷250
Reibfestigkeit		●	● ●	●	●	● ●	● ●	●	● ●
Gas-Undurchlässigkeit		●	● ●	●	● ●	●	●	●	●

NR = NATURKAUTSCHUK

SBR = STYROLBUTADIENKAUTSCHUK

EPDM = THERMOPOLYMERÄTHYLEN-PROPYLEN

NBR = NITRILKAUTSCHUK

CR = POLYCHLOROPREN

CSM = POLYÄTHYLEN-CHLORSULFONAT

VMQ = SILIKON-KAUTSCHUK

FKM = GOMMA FLUOROCARBONICA (VITON®)

VITON® ist ein eingetragenes Markenzeichen der Dupont Dow Elastomers L.L.C.

Mechanische Eigenschaften des **TEFLON®** (PTFE Vergine)

Eigenschaften	U.m.	Werte (von-bis)
Spezifisches Gewicht	-	2,14 - 2,20
Bruchfestigkeit	N/mm ²	20 - 35
Reissdehnung	%	210 - 400
Druckfestigkeit (1% Verformung)	N/mm ²	4,00 - 4,50
Biegefestigkeit 0,7 N/mm ²	N/mm ²	kein Bruch
Stoßfestigkeit 57°C	J/cm	1,1
Stoßfestigkeit 23°C	J/cm	1,6
Stoßfestigkeit 77°C	J/cm	3,3
Härte	(shoreD)	50 - 60
Haftreibungskoeffizient	-	0,09
Bewegungsreibungskoeffizient	-	0,05
PTFE - mit Öl geschmierter Stahl	-	0,02 - 0,06
Ausdehnungskoeffizient von 25 bis 100°C	°C ⁻¹	16 x 10 ⁻⁵
Wärmeleitfähigkeit	W/mK	0,2
Verzugstemperaturen 0,46 N/mm ²	°C	130 - 140
Verzugstemperaturen 1,85 N/mm ²	°C	50 - 60
Wasseraufnahme	%	<0,01
Entflammbarkeit ATB	sec	<5,00
Entflammbarkeit AEB	mm	<5,00
Betriebstemperatur	°C	-200 +260

Die in der Tabelle angegebenen Werte gelten nur zur Orientierung

TEFLON® ist ein eingetragenes Markenzeichen der E.I. Dupont De Nemours & Co.

METRISCHES ISO-GEWINDE	
M	
Durchmesser Gewinde	Durchmesser Vorbohrung
mm	mm
M 1 x 0,25	0,75
M 1,1 x 0,25	0,85
M 1,2 x 0,25	0,95
M 1,4 x 0,30	1,1
M 1,6 x 0,35	1,25
M 1,8 x 0,35	1,45
M 2 x 0,4	1,6
M 2,2 x 0,45	1,75
M 2,5 x 0,45	2,05
M 3 x 0,5	2,5
M 3,5 x 0,6	2,9
M 4 x 0,7	3,3
M 4,5 x 0,75	3,7
M 5 x 0,8	4,2
M 6 x 1	5
M 7 x 1	6
M 8 x 1,25	6,8
M 9 x 1,25	7,8
M 10 x 1,5	8,5
M 11 x 1,5	9,5
M 12 x 1,75	10,2
M 14 x 2	12
M 16 x 2	14
M 18 x 2,5	15,5
M 20 x 2,5	17,5
M 22 x 2,5	19,5
M 24 x 3	21
M 27 x 3	24
M 30 x 3,5	26,5
M 33 x 3,5	29,5
M 36 x 4	32
M 39 x 4	35
M 42 x 4,5	37,5
M 45 x 4,5	40,5
M 48 x 5	43
M 52 x 5	47
M 56 x 5,5	50,5

METRISCHES ISO-FEINGEWINDE			
MF			
Durchmesser Gewinde	Durchmesser Vorbohrung	Durchmesser Gewinde	Durchmesser Vorbohrung
mm	mm	mm	mm
M 1 x 0,2	0,75	M 24 x 2	22
M 1,1 x 0,2	0,9	M 25 x 1	24
M 1,2 x 0,2	1	M 25 x 1,5	23,5
M 1,4 x 0,2	1,2	M 25 x 2	23
M 1,4 x 0,25	1,15	M 26 x 1,5	24,5
M 1,6 x 0,2	1,4	M 27 x 1	26
M 1,8 x 0,2	1,6	M 27 x 1,5	25,5
M 2 x 0,25	1,75	M 27 x 2	25
M 2,2 x 0,25	1,95	M 28 x 1	27
M 2,5 x 0,35	2,15	M 28 x 1,5	26,5
M 3 x 0,35	2,65	M 28 x 2	26
M 3,5 x 0,35	3,15	M 30 x 1	29
M 4 x 0,35	3,65	M 30 x 1,5	28,5
M 4 x 0,5	3,5	M 30 x 2	28
M 4,5 x 0,5	4	M 30 x 3	27
M 5 x 0,5	4,5	M 32 x 1,5	30,5
M 5,5 x 0,5	5	M 32 x 2	30
M 6 x 0,75	5,2	M 33 x 1,5	31,5
M 7 x 0,75	6,2	M 33 x 2	31
M 8 x 1	7	M 33 x 3	30
M 8 x 0,75	7,2	M 35 x 1,5	33,5
M 9 x 1	8	M 36 x 1,5	34,5
M 9 x 0,75	8,2	M 36 x 2	34
M 10 x 1	9	M 36 x 3	33
M 10 x 0,75	9,2	M 38 x 1,5	36,5
M 10 x 1,25	8,8	M 39 x 1,5	37,5
M 11 x 1	10	M 39 x 2	37
M 11 x 0,75	10,2	M 39 x 3	36
M 12 x 1	11	M 40 x 1,5	38,5
M 12 x 1,25	10,8	M 40 x 2	38
M 12 x 1,5	10,5	M 40 x 3	37
M 14 x 1	13	M 42 x 1,5	40,5
M 14 x 1,25	12,8	M 42 x 2	40
M 14 x 1,5	12,5	M 42 x 3	39
M 15 x 1	14	M 42 x 4	38
M 15 x 1,5	13,5	M 45 x 1,5	43,5
M 16 x 1	15	M 45 x 2	43
M 16 x 1,5	14,5	M 45 x 3	42
M 17 x 1	16	M 45 x 4	41
M 17 x 1,5	15,5	M 48 x 1,5	46,5
M 18 x 1	17	M 48 x 2	46
M 18 x 1,5	16,5	M 48 x 3	45
M 18 x 2	16	M 48 x 4	44
M 20 x 1	19	M 50 x 1,5	48,5
M 20 x 1,5	18,5	M 50 x 2	48
M 20 x 2	18	M 50 x 3	47
M 22 x 1	21	M 52 x 1,5	50,5
M 22 x 1,5	20,5	M 52 x 2	50
M 22 x 2	20	M 52 x 3	49
M 24 x 1	23	M 52 x 4	48
M 24 x 1,5	22,5		

WHITWORTH W BSW	
Nominaler Gewinde-Durchmesser Zoll	Durchmesser Vorbohrung mm
1/8 - 40	2,55
5/32 - 32	3,2
3/16 - 24	3,7
1/4 - 20	5,1
5/16 - 18	6,5
3/8 - 16	7,9
7/16 - 14	9,2
1/2 - 12	10,5
9/16 - 12	12
5/8 - 11	13,5
3/4 - 10	16,25
7/8 - 9	19,25
1 - 8	21,75
1 1/8 - 7	24,75
1 1/4 - 7	27,75
1 3/8 - 6	30,5
1 1/2 - 6	33,5
1 5/8 - 5	35,5
1 3/4 - 5	39
2 - 4 1/2	44,5
2 1/4 - 4	50
2 1/2 - 4	56,5
2 3/4 - 3 1/2	62
3 - 3 1/2	62

WHITWORTH GAS BSP	
Nominaler Gewinde-Durchmesser Zoll	Durchmesser Vorbohrung mm
G 1/8 - 28	8,8
G 1/4 - 19	11,8
G 3/8 - 19	15,25
G 1/2 - 14	19
G 5/8 - 14	21
G 3/4 - 14	24,5
G 7/8 - 14	28,25
G 1 - 11	30,75
G 1 1/8 - 11	35,3
G 1 1/4 - 11	39,25
G 1 3/8 - 11	41,9
G 1 1/2 - 11	45,25
G 1 3/4 - 11	51,3
G 2 - 11	57
G 2 1/4 - 11	63,1
G 2 1/2 - 11	72,6
G 2 3/4 - 11	79,1
G 3 - 11	85,5
G 3 1/4 - 11	91,5
G 3 1/2 - 11	97,7
G 3 3/4 - 11	104
G 4 - 11	110,5

KEGELIGES GASGEWINDE BSPT	
Nominaler Gewinde-durchmesser Zoll	Durchmesser Vorbohrung mm
1/8 - 28	8,4
1/4 - 19	11,2
3/8 - 19	14,75
1/2 - 14	18,25
3/4 - 14	23,75
1 - 11	30
1 1/4 - 11	38,5
1 1/2 - 11	44,5
2 - 11	56
2 1/2 - 11	71,5

GENORMTES GROBGEWINDE UNC	
Nominaler Gewinde-durchmesser Zoll	Durchmesser Vorbohrung mm
Nr. 1 - 64	1,5
Nr. 2 - 56	1,8
Nr. 3 - 48	2,02
Nr. 4 - 40	2,25
Nr. 5 - 40	2,6
Nr. 6 - 32	2,75
Nr. 8 - 32	3,4
Nr. 10 - 24	3,8
Nr. 12 - 24	4,5
1/4 - 20	5,1
5/46 - 18	6,5
3/8 - 16	8
7/16 - 14	9,4
1/2 - 13	10,75
9/16 - 12	12,2
5/8 - 11	13,6
3/4 - 10	16,5
7/8 - 9	19,5
1 - 8	22,25
1 1/8 - 7	25
1 1/4 - 7	28,25
1 3/8 - 6	30,75
1 1/2 - 6	34
1 3/4 - 5	39,5
2 - 4 1/2	45

GENORMTES GROBGEWINDE UNF	
Nominaler Gewinde-durchmesser Zoll	Durchmesser Vorbohrung mm
Nr. 0 - 80	1,25
Nr. 1 - 72	1,55
Nr. 2 - 64	1,85
Nr. 3 - 56	2,1
Nr. 4 - 48	2,35
Nr. 5 - 44	2,65
Nr. 6 - 40	2,9
Nr. 8 - 36	3,5
Nr. 10 - 32	4,1
Nr. 12 - 28	4,6
1/4 - 28	5,5
5/16 - 24	6,9
3/8 - 24	8,5
7/16 - 20	9,9
1/2 - 20	11,5
9/16 - 18	12,9
5/8 - 18	14,5
3/4 - 16	17,5
7/8 - 14	20,5
1 - 12	23,25
1 1/8 - 12	26,5
1 1/4 - 12	29,75
1 3/8 - 12	33
1 1/2 - 12	36

AMERICANISCH NPT	
Nominaler Gewinde-durchmesser Zoll	Durchmesser Vorbohrung mm
1/6 - 27	6,25
1/8 - 27	8,5
1/4 - 18	11
3/8 - 18	14,5
1/2 - 14	18
3/4 - 14	23
1 - 11 1/2	29
1 1/4 - 11 1/2	38
1 1/2 - 11 1/2	44
2 - 11 1/2	56
2 1/2 - 8	67

AMERIKANISCH NPTF	
Nominaler Gewinde-durchmesser Zoll	Durchmesser Vorbohrung mm
1/6 - 27	6,15
1/8 - 27	8,4
1/4 - 18	10,9
3/8 - 18	14,25
1/2 - 14	17,75
3/4 - 14	23
1 - 11 1/2	29
1 1/4 - 11 1/2	37,75
1 1/2 - 11 1/2	43,75
2 - 11 1/2	55,75
2 1/2 - 8	66,5

VORBOHRUNGEN FÜR ROLLIERGEWINDEBOHRER

METRISCHES ISO-GEWINDE M		
	Durchmesser Gewinde	Durchmesser Vorbohrung
	mm	mm
M	1 x 0,25	0,9
M	1,2 x 0,25	1,1
M	1,4 x 0,30	1,25
M	1,6 x 0,35	1,45
M	1,8 x 0,35	1,65
M	2 x 0,4	1,8
M	2,5 x 0,45	2,3
M	3 x 0,5	2,8
M	3,5 x 0,6	3,2
M	4 x 0,7	3,7
M	5 x 0,8	4,6
M	6 x 1	5,5
M	7 x 1	6,5
M	8 x 1,25	7,4
M	10 x 1,5	9,3
M	12 x 1,75	11,2
M	14 x 2	13
M	16 x 2	15

GENORMTES GROBGEWINDE UNC		
	Durchmesser Gewinde	Durchmesser Vorbohrung
	Zoll	mm
Nr. 1	- 64	1,7
Nr. 2	- 56	2
Nr. 3	- 48	2,3
Nr. 4	- 40	2,6
Nr. 5	- 40	2,9
Nr. 6	- 32	3,2
Nr. 8	- 32	3,8
Nr. 10	- 24	4,4
Nr. 12	- 24	5
	1/4 - 20	5,8
	5/16 - 18	7,3
	3/8 - 16	8,8
	7/16 - 14	10,3
	1/2 - 13	11,9

METRISCHES ISO-FEINGEWINDE MF		
	Durchmesser Gewinde	Durchmesser Vorbohrung
	mm	mm
M	4 x 0,5	3,5
M	5 x 0,5	4,5
M	6 x 0,75	5,2
M	8 x 0,75	7,2
M	8 x 1	7,2
M	10 x 1	9
M	10 x 1,25	8,8
M	12 x 1	11
M	12 x 1,25	10,8
M	12 x 1,5	10,5
M	14 x 1	13
M	14 x 1,25	12,8
M	14 x 1,5	12,5
M	16 x 1	15
M	16 x 1,5	14,5

GENORMTES GROBGEWINDE UNF		
	Nominaler Gewindedurchmesser	Durchmesser Vorbohrung
	Zoll	mm
Nr. 1	- 72	1,7
Nr. 2	- 64	2
Nr. 3	- 56	2,3
Nr. 4	- 48	2,6
Nr. 5	- 44	2,9
Nr. 6	- 40	3,2
Nr. 8	- 36	3,9
Nr. 10	- 32	4,5
Nr. 12	- 28	5,1
	1/4 - 28	6
	5/16 - 24	7,5
	3/8 - 24	9,1
	7/16 - 20	10,6
	1/2 - 20	12,1

VIVOIL OLEODINAMICA VIVOLO

s.r.l. Società a Socio Unico

Via Leone Ginzburg 2-4 - 40054 Cento di Budrio (BO) - ITALY - TEL. +39 - 051.803689 Fax +39 - 051.800061

Partita Iva e cod. Fiscale 03542620376 C.C.I.A.A. 299009 - Iscr. Trib.: BO 43434

WEB: www.vivoil.com E-mail vivoil@vivoil.com

®

